

LA REVISTA DE LOS PROFESIONALES COLEGIADOS DE ENFERMERÍA

# enfermería

facultativa | Año XIX | Nueva época | Número 205 | 16-31 marzo 2015 |

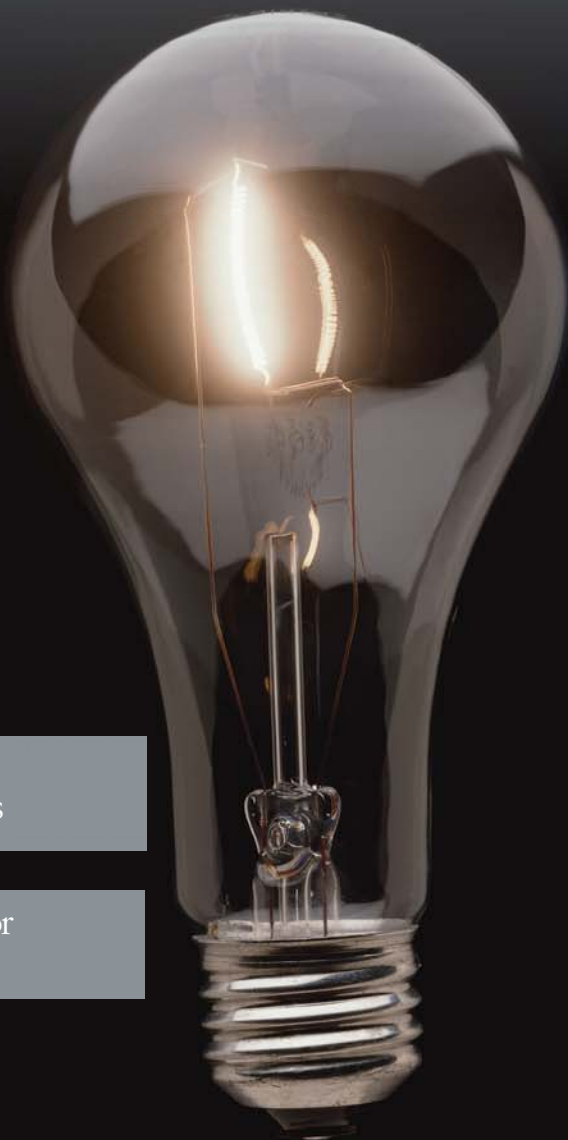

Nace el Foro de las  
Profesiones Sanitarias

Entrevista con el actor  
Rodolfo Sancho

## INVESTIGACIÓN ENFERMERA

A pesar de las dificultades en cuanto a tiempo disponible y financiación, cada vez más enfermeros participan en investigaciones y ensayos clínicos recogidos en importantes publicaciones científicas



## Miradores de Roza Martín

Vive a lo grande  
a precios muy pequeños  
en **MAJADAHONDA**

Una oferta irresistible de vida  
y vivienda en Majadahonda.  
**Compruébalo**

Viviendas para que disfrutes de los mejores acabados



Precios con 2 plazas de garaje  
y trastero incluidos

¿Tu mejor garantía?  
¡400 viviendas ya entregadas!

**Infórmate ahora: 91 334 55 55 - 638 327 226**

Precios provisionales en función de dimensiones estimadas



## EDITORIAL

### *Espíritu investigador*



**Máximo  
González  
Jurado**

Presidente del Consejo  
General de Enfermería

La Ciencia avanza a golpe de preguntas, inquietudes y mucho tesón. Cuando una persona se cuestiona si haciendo las cosas de otra forma o si testar la eficacia de un nuevo procedimiento o producto puede suponer una mejora en la atención al paciente, demuestra una vocación de progresar en su profesión. Pero no es suficiente con plantearse hipótesis, hay que demostrar lo que se postula siguiendo el método científico, publicarlo en una revista especializada y someterlo al escrutinio de los revisores de la misma y después a toda la comunidad científica. Así ocurre en todas las disciplinas y también en las Ciencias de la Salud. Sin embargo, durante muchos años, la Enfermería —con contadas excepciones— ha quedado al margen de la literatura científica, de los congresos y de la investigación en general. Afortunadamente ese panorama ha cambiado, y mucho. Cada vez más profesionales de enfermería apuestan por la investigación, participan en proyectos competitivos, defienden tesis doctorales y publican en revistas científicas con alto índice de impacto como *The Lancet*, *BMJ* o *The New England Journal of Medicine*...

Debemos aplaudir la labor y la perseverancia de muchos de esos compañeros que dedican su tiempo libre a estudiar parámetros que pueden influir en el desarrollo de la profesión y el bienestar de los pacientes o que participan en ensayos clínicos de fármacos o productos sanitarios. Incluso algunos de ellos pueden ser claves en la coordinación del estudio gracias a su visión global y a su capacidad para trabajar en equipo y estar en contacto con otros profesionales sanitarios.

Los datos avalan que la investigación en enfermería está en constante progresión. Sin embargo, es importante que en los centros sanitarios se facilite la labor investigadora, que surjan más unidades de apoyo como las que se mencionan en esta revista. Disponer de herramientas para la investigación, manejar los datos estadísticos, estar familiarizados con los diferentes tipos de estudios, etc. no son cuestiones menores y se hace necesario que tanto las instituciones, como los propios centros de trabajo, brinden todo el apoyo en cuanto a recursos materiales y de colaboración.

La investigación unas veces es frustrante, otras gratificante, pero siempre supone un reto y una pieza clave para que los avances lleguen a trasladarse a la práctica clínica en beneficio de los pacientes.

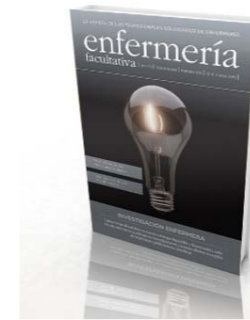

# Sumario

## Actualidad

6

### Portada

El despegue de la investigación enfermera

12

### Noticias

– Constituido el Foro de las Profesiones Sanitarias

– ¿Cómo actuar ante un paciente terminal?

22

### Cooperación

Agua y saneamiento, factores clave de la cooperación en salud

28

### Entrevista

Rodolfo Sancho: “Sólo puedo expresar admiración hacia los enfermeros”

32

### Opinión

Antonio Mingarro: “La sanidad en las series de TV”

36

### Agenda

Congresos y premios

## Servicios profesionales

38

### Viajes

Semana Santa a bordo de un tren

40

### Motor

Mazda 2: Volante de oro

42

### Teatro

Un mes de magia sin precedentes

50

### Punto final

La enfermería celebra San Juan de Dios

## Ocio y cultura



## Staff

**Director:** Máximo González Jurado. **Subdirector:** Florentino Pérez Raya. **Director técnico:** Iñigo Lapeira ([ilapetra@consejogeneralenfermeria.org](mailto:ilapetra@consejogeneralenfermeria.org)). **Coordinador editorial:** David Ruipérez ([druiperez@consejogeneralenfermeria.org](mailto:druiperez@consejogeneralenfermeria.org)). **Redactores:** Gema Romero ([g.romero@consejogeneralenfermeria.org](mailto:g.romero@consejogeneralenfermeria.org)), Alicia Almendros ([a.almendros@consejogeneralenfermeria.org](mailto:a.almendros@consejogeneralenfermeria.org)), Ana Muñoz ([a.muñoz@consejogeneralenfermeria.org](mailto:a.muñoz@consejogeneralenfermeria.org)), Ángel M. Gregoris ([angel.martinez@consejogeneralenfermeria.org](mailto:angel.martinez@consejogeneralenfermeria.org)). **Consejo editorial:** Pilar Fernández, José Ángel Rodríguez, José Vicente González, Fidel Rodríguez, Rafael Lletget, Francisco Corpas, José Luis Cobos, Mercedes Gómez del Pulgar, Mónica Rivero, David Sánchez y Juan Carlos Gómez. **Asesores Internacionales:** María Teresa Monzón, Alina Souza. **Diseño:** Kelsing Comunicación. **Maquetación:** Fernando Gómara y Ángel Martínez. **Edición ortográfica y gramatical:** Verbalia. **Ilustraciones:** Augusto Costhazo.

Enfermería Facultativa: C/ Fuente del Rey, 2. 28023. Madrid. Suscripciones y modificación de datos: 902 500 000. Redacción: Tel.: 91 334 55 13. [prensa@consejogeneralenfermeria.org](mailto:prensa@consejogeneralenfermeria.org). Marketing y publicidad: Tel.: 91 334 55 20. Edita: Consejo General de Enfermería. Depósito legal: M-30977-1995. ISSN: 1697-9044. Ámbito de difusión: nacional.

MODALIDAD

ON-LINE

# NUEVAS OPORTUNIDADES DE TRABAJO PARA LA PROFESIÓN ENFERMERA

60  
créditos  
ECTS  
(1.500 horas)

## Curso de Máster universitario (Título propio)

### El paciente crónico en la gestión clínica

COMIENZO: ABRIL DE 2015

INFÓRMATE EN EL 91 334 55 00  
[www.escuelacienciassalud.com](http://www.escuelacienciassalud.com)

Fuente del Rey, 2. (Esquina Ctra. de Castilla)  
28023 - Madrid  
Tel.: 902 50 00 00 Fax: 91 334 55 05  
[eics@escuelacienciassalud.com](mailto:eics@escuelacienciassalud.com)



ESCUELA INTERNACIONAL DE CIENCIAS DE LA SALUD



udima  
UNIVERSIDAD DE MADRID



CONSEJO GENERAL DE ENFERMERÍA



# El despegue de la investigación enfermera

ANA MUÑOZ. Madrid

Desde que la Enfermería dejó de estar sometida a un antiguo techo académico y se constituyó como Grado universitario, con la posibilidad de obtener el doctorado, muchos enfermeros se han lanzado a la investigación. Aun así, cuando el acceso al doctorado era imposible por el camino de la Enfermería, algunos de ellos optaban por cursar otras carreras con plan de licenciatura para poder así presentar sus tesis. Eran trabajos defendidos por enfermeros licenciados en Antropología, Me-

dicina, Farmacia, etc. pero enmarcados en el ámbito de los cuidados. Ahora esas *soluciones alternativas* son parte del pasado. El techo académico se rompió por fin con la transformación de la diplomatura en Grado y ya cualquier enfermero diplomado puede acceder a un programa de doctorado.

Normalmente, cuando un enfermero decide emprender una investigación, ya sea para elaborar una tesis doctoral o en el ámbito asistencial, asume que será una actividad que

tendrá que realizar en el tiempo que le deja el trabajo en su unidad, ya que lo habitual es que no disponga de un tiempo de dedicación exclusiva a la investigación durante su jornada laboral. Investigar desde la perspectiva enfermera se

**El paciente es el principal beneficiario**

convierte, por tanto, en una actividad vocacional que requiere de gran iniciativa. Tener una idea, decidir cómo abordar el problema, seguir una metodología, superar el filtro de un comité de ética y lograr la financiación son sólo algunos de los escalones que tienen que subir los enferme-

**“Hay más proyectos liderados por enfermeros”**

ros investigadores antes de llegar a su objetivo final: la traslación a la práctica de los resultados obtenidos para que el paciente sea el principal beneficiario.

## Más trabajos que nunca

Sólo durante el año pasado el Hospital Clínic de Barcelona presentó unos 100 trabajos de investigación enfermera en congresos nacionales e internacionales. La cifra de proyectos llevados a cabo por enfermeros en este centro hospitalario se ha duplicado en los dos últimos años, según explica Ester Risco, enfermera de Apoyo a la Investigación. Su hospital, el Clínic de Barcelona, es el centro sanitario español mejor posicionado en los *rankings* mundiales de instituciones de investigación en salud. “La enfermería del Hospital Clínic está cada vez más preparada en cuanto a metodología científica, con formación de máster y de posgrado. En consecuencia, en los últimos años ha aumentado el número de proyectos liderados por enfermeros, que logran, en algunos casos, financiación por parte de diferentes entidades públicas y privadas”, explica. “Las publicaciones científicas también han aumentado entre los profesionales de enfermería. Además, actualmente tenemos nueve doctores enfermeros en nuestro hospital y otros 24 profesionales matriculados en programas de doctorado”.

Las cifras también son muy positivas en el Hospital Gregorio Marañón de Madrid, uno de los ejemplos contados en España que tienen una unidad exclusivamente dedicada a la investigación enfermera. En ese centro se presen-

**“No todos conocen las unidades de apoyo”**

taron, sólo entre los años 2012 y 2013, 54 trabajos de investigación llevados a cabo por enfermeros en el ámbito de cuidados. Entre los temas preferidos: oncología, infección de catéteres, cuidados críticos, urgencias, lactancia materna y dolor, según los datos proporcionados por el propio hospital.

## Unidades de apoyo

Conscientes de que el trabajo de estos enfermeros investigadores suele ser el germen de grandes avances, cada vez más hospitales crean unidades de apoyo a su investigación, aunque en España todavía existen pocas. Una de ellas está en el Hospital La Paz de Madrid. Alfonso Gil, su responsable, explica que “contribuimos a la formación del personal, damos apoyo en la metodología en los diseños a la hora de que los proyectos pasen la revisión del Comité de Ética, ayudamos en la estadística (que es el campo donde el personal sanitario se suele encontrar con menos recursos) y asesoramos en la búsqueda de financiación. Además, difundimos todo lo que se hace dentro del hospital, así como los congresos o jornadas que pueden ser interesantes para los investigadores”.

Sin embargo, la Unidad de Apoyo a la Enfermería del hospital en el que trabaja Alfonso Gil es todavía desconocida para muchos profesionales. “Estamos yendo unidad

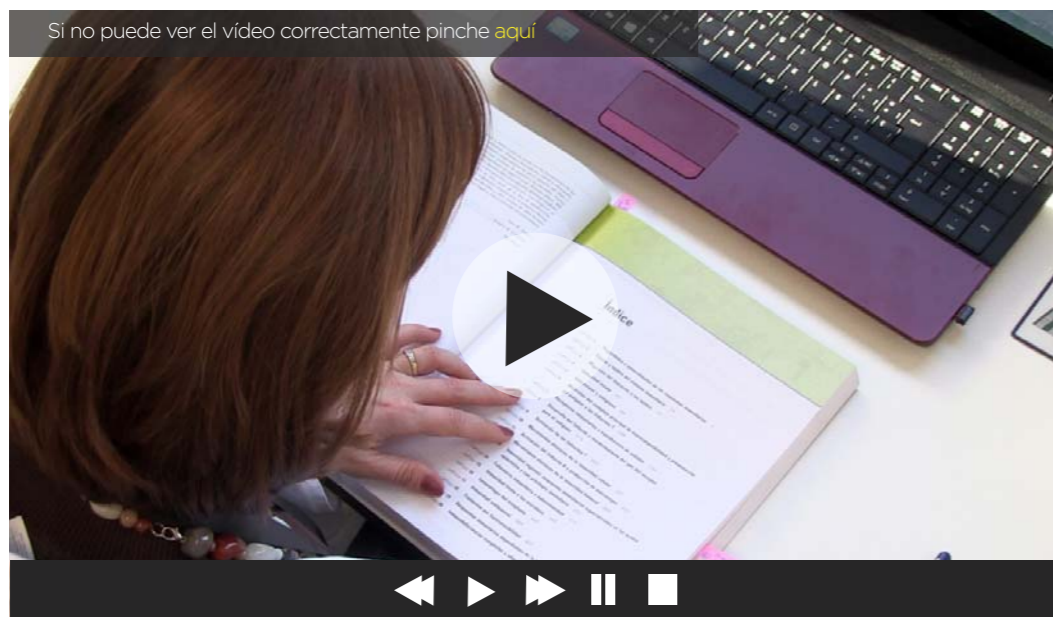

por unidad para intentar localizar a gente que esté interesada en recibir información relacionada con la investigación y de esa forma crear un directorio. Tenemos que explicarles en qué consiste la Unidad de Apoyo y en qué podemos ayudarles, porque no todos lo saben”.

Se trata, en definitiva, de promover los aspectos en investigación propios de la enfermería y de fomentar la integración de los enfermeros en equipos multidisciplinares que se dediquen a la investi-

gación. Por el momento la acogida por parte de los profesionales está siendo muy positiva. La enfermería, como cualquier otra disciplina, desarrolla y genera conocimiento a través de la investigación y cada vez más enfermeras la reconocen como parte integrante de su rol laboral. “También intentamos que la investigación sirva para que los sanitarios sean capaces de hacer búsquedas y utilizar la mejor evidencia disponible en un momento determinado. Porque los sanitarios no

## Faltan recursos, información y tiempo

estamos obligados a investigar, pero sí estamos obligados a conocer la mejor evidencia científica para ponerla en práctica”, explica Alfonso Gil.

### Dificultades

A pesar del impulso de los programas de doctorado y las unidades de apoyo, la investigación enfermera sigue siendo menos cuantiosa que la de otros colectivos, como los médicos. Los obstáculos para la investigación enfermera suelen ser siempre los mismos: falta de recursos (la caída de la financiación a raíz de la crisis económica ha sido notable), falta de información y falta de tiempo para dedicarse a ella.

En 1980 se creó el Fondo de Investigación Sanitaria (FIS), una agencia de investi-

## De 54 proyectos, sólo cinco recibieron financiación

gación de carácter público cuya finalidad es promover y apoyar iniciativas de investigación. Sin embargo, no fue hasta siete años más tarde cuando el FIS incluyó a profesionales de enfermería en sus comités de evaluación técnica y reconoció la capacidad investigadora de las enfermeras al abrir sus ayudas “a todo aquel que pueda aportar algo a un mayor conocimiento de la salud de la población, siempre que lógicamente aplique el método científico en su tarea profesional”. Fue en esta época cuando las unidades de investigación de los hospitales empezaron a contratar profesionales de enfermería.

### Financiación

Según los últimos datos aportados por el FIS, las materias objeto de investigación con mayor partida presupuestaria dentro del campo del estudio de enfermedades fueron los tumores malignos, las enfermedades neuropsiquiátricas, las enfermedades cardiovasculares y las enfermedades infecciosas (64% sobre el total).

“Estamos obligados a conocer la mejor evidencia científica”

Las subcategorías que mayor financiación recibieron fueron el VIH/Sida (3,2%), el cáncer de mama (3,1%), la cardiopatía isquémica (2,9%) y las enfermedades cerebrovasculares (2,3%).

Un dato relevante que da una idea de la escasa inversión que se hace, en general, en investigación en España, es que de los 54 proyectos presentados en dos años en la Unidad de Investigación Enfermera del Hospital Gregorio Marañón de Madrid, sólo cinco recibieron financiación. En cuatro de los casos esa financiación fue pública; en uno, privada.

Otra prueba de la necesidad de invertir más en I+D+I es que sólo cuatro centros —el Hospital Clinic de Barcelona, el Instituto de Salud Carlos III de Madrid, el Hospital Universitario Vall d’Hebrón de Barcelona y el Hospital Universitario de La Paz de

Madrid— están incluidos entre los 1.000 organismos de investigación sanitaria españoles más relevantes del mundo, en los puestos 562, 877, 925 y 995, respectivamente.

Con estos datos sobre la mesa, no es de extrañar que los enfermeros que deciden dedicar parte de su tiempo a la investigación encuentren grandes dificultades para obtener los recursos económicos necesarios.

Según los datos del INE, España ha perdido 11.000 investigadores desde el año 2010.

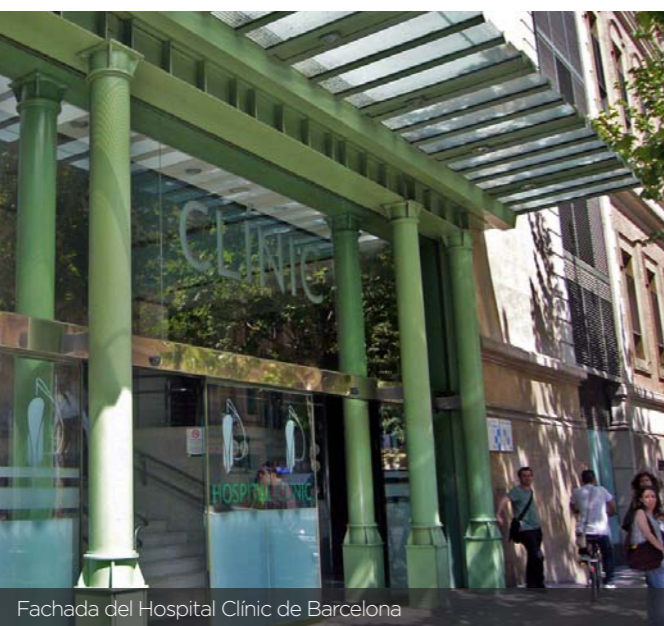
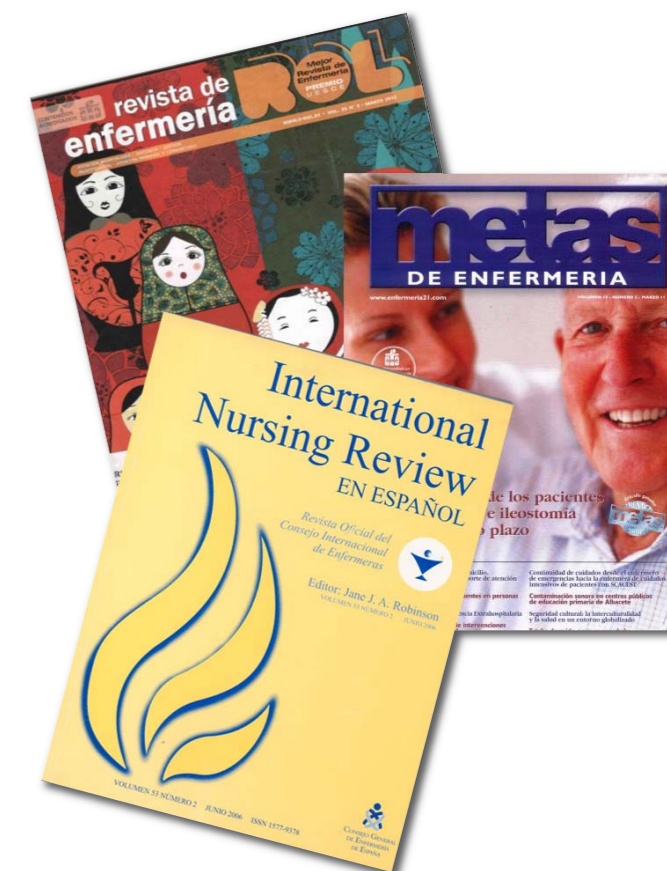

Fachada del Hospital Clínic de Barcelona

Alicia Cerón, enfermera de Medicina Interna en el Hospital Carlos III de Madrid

## “Analizamos el riesgo percibido en la atención a pacientes con ébola”



Alicia Cerón, enfermera investigadora

“Somos un grupo de 18 enfermeras y enfermeros trabajando sobre la experiencia que hemos tenido al tratar casos de ébola, tanto casos confirmados como casos en estudio y contactos de riesgo. Ahora que han pasado unos meses de la crisis, de la vorágine que vivimos en primera persona, hemos sentido la necesidad de sentarnos a reflexionar sobre todo lo que ha pasado.

Tenemos varias líneas de trabajo abiertas y estamos por decidir en cuál nos vamos a enfocar. Estamos trabajando en analizar el riesgo percibido por nosotros en aquel momento, algo que nos condicionó muchísimo y nos marcó a lo largo de todos estos

meses no solamente en nuestro trabajo, sino también en nuestra vida personal.

Desde los primeros casos que atendimos, que fueron simples sospechas, contamos con ma-

“Que seamos Grado va a abrir una puerta muy importante”

nuales de procedimientos y con indicaciones de organismos internacionales sobre cómo teníamos que hacer nuestro trabajo para que nuestra salud no corriera ningún ries-

go. Sin embargo, y sobre todo a partir del contagio de una de nosotras (Teresa Romero), hubo una evolución de la sensación de riesgo que teníamos. Esa evolución es la que nos gustaría analizar.

Hasta que no ha terminado todo este proceso tan intenso que vivíamos no solamente dentro del hospital, sino cada vez que salíamos a la calle, no nos hemos puesto a investigar. Llevamos un par de meses haciendo búsquedas bibliográficas y pensando cómo queremos enfocar el trabajo.

Investigamos altruistamente y en nuestro tiempo personal porque no tenemos un tiempo específicamente dedicado a ello en nuestro trabajo ni tampoco trabajamos exclusivamente con casos de ébola. Es lógico que la enfermería investigue poco, empezando porque hasta hace poco éramos diplomados y teníamos un techo que no podíamos sobrepasar. El hecho de que ahora seamos Grado va a abrir una puerta muy importante. Otro elemento que dificulta la investigación es la falta de especialización de la enfermería y que los puestos de especialidad no estén adjudicados. Es difícil que puedas ahondar en un tipo de pacientes o en una serie de cuidados específicos si tu trayectoria profesional es tan incierta”.



“Desde pequeño me gustaba recoger datos”



Juan José Arévalo, enfermero investigador

Juan José Arévalo, enfermero de Neurología del Hospital La Paz de Madrid

## “Buscamos un producto contra la diarrea por nutrición enteral”

“Mi actividad como investigador comenzó hace unos cuatro o cinco años. Es algo vocacional, igual que la enfermería. Desde pequeño me gustaba recoger datos, analizarlos, entender cómo funcionan las cosas y solucionar problemas. Tuve esa inquietud desde la carrera. Cuando saqué mi plaza y tuve la oportunidad de elegir el hospital de destino, sabía que La Paz era un buen sitio porque era un hospital consolidado en investigación.

Cuando empecé no había Unidad de Apoyo, así que busqué un grupo de investi-

gación ya consolidado, formado fundamentalmente por médicos. Me sirvió para abrirme camino, pero el papel del enfermero en la práctica asistencial es diferente al de ellos y sus intereses, por lo tanto, también. Ahora, con la Unidad de Apoyo a la Investigación en Enfermería se entiende mejor qué necesitamos y qué déficits tenemos, a pesar de que España es un país donde no tenemos las mismas facilidades que en otros lugares. Dentro de eso, hospitales como el mío han demostrado una actividad investigadora

constante y con relevancia internacional.

Ahora trabajamos en intentar desarrollar un producto que nos ayude a prevenir las diarreas asociadas a la administración de nutrición enteral. Después de un largo proceso de investigación, hemos ideado un producto que queremos probar para ver si es eficaz y patentarlo para poder comercializarlo posteriormente.

Para investigar hacen falta conocimientos, tener ciertas habilidades como la capacidad de análisis estadístico, etc. También es muy importante tener tiempo. Creo que desde los hospitales se nos debería habilitar un espacio en nuestra jornada laboral para centrarnos en investigar y no distraernos, por así decirlo, con la actividad asistencial. Creo que los médicos tienen más facilidad para reservarse ciertos periodos de tiempo, más o menos prolongados, para dedicarse a investigar, pero con la actividad asistencial de enfermería, que es constante y a demanda, es muy difícil conseguir esos momentos exclusivos.

Por otro lado, yo soy diplomado y antes, en las diplomaturas, no había formación específica en investigación. Por eso, mi formación ha sido prácticamente autodidacta: leyendo, haciendo cursos, aprendiendo de otros compañeros. Creo que ahora, con el Grado y el doctorado, esa situación está cambiando y lo veremos en unos años”.



## Constituido el Foro de las Profesiones Sanitarias

ANA MUÑOZ. Madrid

El ministro de Sanidad, Servicios Sociales e Igualdad, Alfonso Alonso, presidió la constitución del Foro Profesional Sanitario, en el que participaron representantes de médicos y enfermeros. La creación de este foro era uno de los compromisos contemplados en el Pacto por la Calidad y la Sostenibilidad del Sistema Nacional de Salud firmado en julio de 2013 en presencia del presidente del Gobierno.

Ha pasado más de año y medio desde entonces y el ministro admite que lo ideal hubiera sido constituir antes el foro, que ya estaba previsto en la LOPS (año 2003), pero a la vez reconoció tras la reu-

nión que durante los años de crisis ha habido una “gestión de emergencia” en la sanidad pública. Por eso, agradeció el esfuerzo hecho por los profesionales asegurando que “desde el Ministerio somos muy conscientes de que en estos años difíciles, si se ha podido mantener la calidad de las prestaciones sanitarias y la calidad del servicio que se proporciona a los ciudadanos es por la disposición, el sacrificio y el esfuerzo de los profesionales que conforman el Sistema Nacional de Salud”.

### Un paso decisivo

“Hoy es un día importante para la Sanidad española”,

aseguró el ministro, para quien la constitución del foro supone un paso adelante decisivo “para trabajar en mejorar la calidad de la asistencia sanitaria y para poner en valor la labor de los profesionales de la salud pública”.

Asimismo, Alonso agradeció que ambas profesiones sean “exigentes” en la defensa de su profesión. “No se trata de ser más duro o más

“Se trata de defender lo mejor para la profesión”

dócil con el Ministerio, se trata de defender cada uno su punto de vista y lo mejor para la profesión, y tanto médicos como enfermeros lo hacen y es una garantía para todos”. Por el momento, en el foro están presentes colegios profesionales, sindicatos

y estudiantes representados por el Foro de la Profesión Médica y la Mesa Estatal de la Enfermería (integrada por el Consejo General de Enfermería y el sindicato SAT-SE). Próximamente, según ha confirmado el ministro, también se sumarán representantes de las comunidades autónomas.

### Prescripción enfermera

La constitución del Foro de las Profesiones Sanitarias ha abierto de nuevo el debate sobre la tramitación del decreto que haga realidad la prescripción enfermera en todo el territorio nacional. Después de la reunión entre ministerio, enfermeros y médicos, el ministro de Sanidad, Servicios Sociales e Igualdad aseguró que “quedan compromisos muy importantes en los que estamos avanzando, como son la gestión clínica y el decreto que desarrolle la indicación, el uso y la dispensación de medicamentos por parte de los enfermeros. Estamos trabajando en esos dos proyectos. Espero que podamos tramitar esos decretos de desarrollo paralelamente y que podamos ir a una aprobación simultánea en otoño, quizás a la vuelta de verano”.

“La prescripción no puede esperar a otoño”

Sin embargo, el presidente del Consejo General de Enfermería, Máximo González Jurado, mostró su disconformidad con la tramitación conjunta de los dos decretos, el de gestión clínica y el de prescripción enfermera, recordando que el segundo “lleva nada menos que cinco años de retraso desde que le ley fue aprobada en el Congreso de los Diputados”. Asimismo, aseguró que “no hay que mezclar churras con merinas. Es decir, nada tiene que ver el decreto de unidad de gestión clínica con el decreto nuestro. Son cosas completamente diferentes y cada una llevará la tramitación que tenga que llevar. Por tanto, salvo algo que haya cambiado en el compromiso del ministro, creo que deberá ir al próximo Consejo Interterritorial para que inmediatamente vaya al Consejo de Estado y su aprobación en el Consejo de Ministros. No podemos esperar a otoño, eso tiene que ser de forma inmediata”.

### Interés

No obstante, González Jurado se mostró satisfecho con la puesta en marcha del Foro de las Profesiones Sanitarias, “por el interés demostrado tanto por el ministro de Sanidad como por las profesiones de médicos y enfermeros a la hora de apoyar todas las iniciativas que van a desarrollarse a partir de ahora en dicho Foro”.





# ¿Es posible intubar en movimiento?

GEMA ROMERO. Madrid

Responder a esta pregunta es lo que pretende M.<sup>a</sup> Elena Castejón, profesora asociada del Departamento de Enfermería de la Universidad de Alicante y enfermera del SAMU Alicante, a través del primer ensayo clínico aleatorizado que emplea la simulación

del paciente se agrave y sea necesaria”, afirma Castejón. Por este motivo ya en 2012 realizó un estudio piloto que, como primera fase, ya fue publicado en la revista *Prehospital Emergency Care* (Edición en español, 2014), y que formó parte de las comunicacio-

nes del congreso *The 6th Annual UK Simulation in Nursing Education Conference* en la *Leeds Metropolitan University* en 2012.

nia experiencia real en intubación”, decidió ampliar la muestra y, con un diseño más elaborado, solicitó la colaboración del Grupo ASV-Transporte Sanitario Ayuda de la provincia de Alicante. Con su apoyo y el de la empresa Medical Simulator-Innovación en Educación, que facilitó un maniquí de simulación de alta fidelidad con respuesta fisiológica como la de un ser humano, ha logrado recrear en un entorno técnico simulado la práctica diaria. De hecho, la toma de datos se realizó en un vehículo asistencial en movimiento y con 37 médicos voluntarios del Servicio de Emergencias Sanitarias de Alicante (SES).

## Posibles aplicaciones

Actualmente el estudio se encuentra en la fase de análisis de datos y aunque para Castejón “habría que esperar a ver los resultados y la respuesta fisiológica del maniquí”, su investigación podría ser de aplicación, en ciertas circunstancias, en escenarios hostiles. “Hablamos de situaciones de guerra, para los sanitarios militares, en atentados cuando la zona siga siendo de riesgo y haya que salir corriendo, o en incendios donde no sea seguro estar”, afirma esta enfermera alicantina. No obstante, antes de pasar a la aplicación práctica habría que realizar un nuevo estudio con pacientes reales.



Un maniquí con respuesta fisiológica ha servido para la toma de datos

clínica. El estudio, como parte de su tesis doctoral, está valorando si es posible una intubación orotraqueal en una ambulancia en movimiento preservando en todo momento la seguridad clínica del paciente.

La idea surge de su actividad diaria como enfermera del SAMU Alicante, pues en muchas zonas rurales de la provincia “las carreteras son muy estrechas, sin arcén y con curvas cerradas en las que es imposible detener la ambulancia para hacer una intubación en caso de que el estado

Tras los resultados positivos, y “eso que se realizó con personal sanitario que no te-

## Su investigación sería útil en situaciones de guerra

nes del congreso *The 6th Annual UK Simulation in Nursing Education Conference* en la *Leeds Metropolitan University* en 2012.

**clube!**  
club enfermería

Ventajas exclusivas para ti y los tuyos

VIVIENDAS NUEVAS AL MEJOR PRECIO

BELLEZA Y SEGUROS

VIAJES, MODA Y DEPORTES

PROYECTOS DE EMPLEO Y EMPRENDIMIENTO

Ser de CLUBe! es TOTALMENTE GRATUITO y EXCLUSIVO para vosotr@s enfermer@s, pero también para todos aquellos a los que queráis invitar a beneficiarse de las ofertas especiales que ofrece CLUBe!

Accede a [www.clubenfermeria.com](http://www.clubenfermeria.com), a nuestro perfil en Facebook o en Twitter y mantente informad@ de las últimas novedades y ventajas exclusivas que tenemos preparadas para ti.

**clube!**  
club enfermería

[www.clubenfermeria.com](http://www.clubenfermeria.com)



## La enfermería instruye a los cuidadores de personas dependientes

ÁNGEL M. GREGORIS. Madrid

Potenciar la autonomía de las personas dependientes es uno de los grandes retos de los profesionales de enfermería, que son los encargados de educar a los cuidadores para que fomenten las habilidades de los enfermos. “Cuídame porque te necesito, pero ayúdame a hacer por mí mismo lo que puedo. Este es el consejo que doy siempre a los familiares porque es importantísimo que estas personas puedan

**Muchos familiares no saben cómo afrontar la noticia**

valerse por sí solas en la medida de lo posible”, explica Ana Balda, enfermera especialista en Geriátrica, que ha participado en la charla sobre ‘Cuidados en el domicilio a personas dependientes’, que ha organizado el [Colegio de Enfermería de Guipúzcoa](#).

Desde la Asociación de Familiares y Amigos de Personas con Alzheimer y otras Demencias de Guipúzcoa (Afa-gi), la psicóloga María Victoria Lucero recomienda tener en cuenta cuáles son las necesidades del enfermo y cubrir sólo estas, porque “si todavía mantienen muchas capacidades, hay que potenciarlas. Hay veces que el cuidador sobreprotege al enfermo y le hace más dependiente todavía”, comenta Lucero.

Además de favorecer la autonomía de los pacientes, la enfermería también tiene un papel clave a la hora de enseñar cómo se debe mantener el aseo del enfermo, los cuidados de la piel, y, sobre todo, cómo tienen que realizar los cambios posturales para prevenir las lesiones que puedan aparecer en la persona dependiente y en el cuidador. “Somos las encargadas de indicar cuál es la colocación correcta”, resalta Balda.

### Consejos

Mantener la espalda recta, las piernas flexionadas, los pies separados, solicitar ayuda en los momentos difíciles y utilizar los medios mecánicos disponibles son algunas de las recomendaciones cuando hay que mover a estos enfermos.

Los profesionales aconsejan que, siempre que se pueda, los cuidados se realicen en el domicilio, pero también apuntan que hay que valorar siempre la situación. “Hay que buscar un equilibrio entre las necesidades de la persona cuidadora y de la dependiente y conseguir la calidad de vida de ambos”, manifiesta la psicóloga.

El desconocimiento hace que muchos familiares no sepan cómo afrontar la noticia y duden si serán capaces de superar la situación. Por este motivo, la enfermera recalca la necesidad de que los cuidadores pidan consejos cuando sea necesario porque puede llegar un momento en el que precisen unos cuidados especiales o algunos aparatos específicos como camas articuladas o colchones especiales. “Nosotros nos encargamos de dar una serie de pautas para que los familiares puedan sobrellevar lo mejor posible la vida diaria”, puntualiza.



## ¿Cómo actuar ante un paciente terminal?

ÁNGEL M.G. Madrid

Aumentar el confort y el bienestar del paciente y su núcleo familiar ante una situación de enfermedad terminal es el principal objetivo de los enfermeros que trabajan en cuidados paliativos. Estos profesionales ejercen un papel fundamental en la atención al paciente en sus últimos momentos para proporcionar alivio y disminuir el dolor y otros síntomas a los enfermos que tienen un pronóstico de vida inferior a seis meses.

El estudio “Actuación de enfermería ante el cuidado físico en el paciente terminal”, publicado en la revista *ROL de Enfermería*, resalta la importancia de la enfermería para que esta atención se realice de la mejor manera posible. “Los cuidados paliativos son por completo necesarios con pacientes que presentan una enfermedad en situación terminal. Esto no quiere decir que solamente se deban practicar a personas geriátricas, sino también a las que padecen una enfermedad avanzada, progresiva e incurable”, constata el informe.

### Calidad

“La calidad de las intervenciones enfermeras exige profundizar en los cuidados individualizados definidos en los términos propios del enfermo, especialmente cuando la enfermedad es persistente, irreversible y que conducirá en

un tiempo determinado a la muerte”, afirma Eulalia Alburquerque, coordinadora del trabajo.

“La intervención enfermera con los cuidadores se centra en potenciar sus capacidades, ayudarles a organizar su vida cotidiana de la mejor manera posible. La enfermera debe evitar dar listados de consejos

En primer lugar, se recomienda tranquilizar al paciente y proporcionarle apoyo en situaciones de ansiedad o miedo para evitar la aparición de crisis y momentos estresantes. Asimismo, es imprescindible proporcionar una posición adecuada, semisentada en la mayoría de los casos, para favorecer la respiración del enfermo, mantener una hidratación correcta y conservar una humedad ambiental óptima con el fin de fluidificar las secreciones y favorecer su expulsión.

### Estado nutricional

Para mejorar el estado nutricional, es necesario que los cui-



**Es preferible tranquilizar al paciente y darle apoyo**

estandarizados. Su primer objetivo es conocer al grupo familiar, sus características, sus aspectos más sanos para, a partir de ahí, construir conjuntamente el plan de cuidados del paciente”, destaca Alburquerque.

dadores adapten la alimentación a los gustos y situación del paciente, ofreciéndole platos pequeños con buena presentación. También es importante vigilar la ingesta adecuada de líquidos e introducir alimentos que mejoran la salivación como el limón o la piña.

El estudio destaca que el paciente es un ser biopsicosocial y en él la relación de las tres esferas debe mantenerse en equilibrio, lo que contribuye a mejorar su calidad de vida y la de su familia.



# La seguridad es lo primero

## Control enfermero en la diabetes gestacional

A. ALMENDROS. Madrid

Es la complicación más frecuente del embarazo. Aunque su frecuencia varía según los estudios poblacionales y los criterios diagnósticos utilizados, la diabetes gestacional afecta en torno a un 10-14% de los embarazos. “Es importante llevar un control nutricional adecuado, ya que la diabetes gestacional aumenta el riesgo de diversas complicaciones obstétricas como el sufrimiento fetal, la macrosomía, la muerte intrauterina y los problemas neonatales. No aumenta la incidencia de malformaciones congénitas”, comenta Cristina Tella, educadora en diabetes del adulto del Hospital Universitario Miguel Servet de Zaragoza.

Tella quiso dejar claro durante su ponencia en las XIX Jornadas Internacionales de Nutrición Práctica, celebradas en Madrid, que la enfermería tiene un papel fundamental en la educación nutricional de las pacientes con diabetes gestacional. “En la actualidad la recomendación más extendida

es la de clasificar previamente a todas las embarazadas según el nivel de riesgo de padecer diabetes gestacional y en función del mismo actuar de manera distinta”, explica Tella. Entre los diferentes grupos podemos encontrar las de riesgo bajo, riesgo moderado y riesgo alto. “Es clave recoger los factores que van a situar a la paciente en un grupo u otro en la primera consulta para hacer una valoración inmediata”, argumenta la educadora.

### Dieta

Una vez efectuado el diagnóstico de la diabetes gestacional la paciente debe iniciar el tratamiento lo antes posible, por lo que debe ser remitida a la unidad de diabetes y embarazo correspondiente. “La dieta será normocalórica excepto en las embarazadas con obesidad importante, en las que se puede indicar una cierta restricción calórica, evitando la aparición de cetonuria”, argumenta Tella. “Es recomendable la práctica

de ejercicio físico moderado con asiduidad, como por ejemplo un paseo de una hora diaria”, continúa Tella. Además, los profesionales recomiendan la práctica de controles de glucemia.

“Los cuidados del recién nacido difieren de los establecidos en la gestación sin diabetes, en la necesidad de prevenir, detectar y tratar la hipoglucemia neonatal. Tras el parto se suspenderá el tratamiento y se realizarán controles glucémicos iniciales para confirmar la situación metabólica en el posparto inmediato”, argumenta la enfermera.

Durante el posparto se realizarán los controles puerperales habituales, se recomiendan hábitos de vida saludables, se procederá a la reclasificación metabólica de la diabetes gestacional y se aconseja una revisión metabólica anual en los casos de Glucemia Basal Alterada o de Intolerancia a Glucosa, y cada tres años en las situaciones de tolerancia normal.



Seguridad del profesional

Seguridad del paciente

En el momento en el que se traspasa alguna Línea Roja puede ocurrir un evento adverso. Muchas veces no se denuncia el hecho, de tal manera que no queda registrado y no puede valorarse el número real y, sobre todo, cuántos de estos eventos adversos son evitables. El Consejo General de Enfermería, comprometido con la seguridad de los pacientes y de los profesionales, ofrece una vía para notificar esas situaciones a través del “registro de eventos adversos”, con el fin de actuar ante el incumplimiento de las recomendaciones y los estándares mínimos establecidos por el SNS.

[seguridaddelpacienteyenfermero.com](http://seguridaddelpacienteyenfermero.com)



## EL MINISTERIO TRABAJA PARA QUE LOS SANITARIOS SEAN AUTORIDAD PÚBLICA

Agustín Rivero, director general de la Cartera Básica de Servicios del Sistema Nacional de Salud y Farmacia del Ministerio de Sanidad, Servicios Sociales e Igualdad, ha confirmado que su departamento trabaja para que la calificación del personal sanitario como autoridad pública sea efectiva antes de que finalice la legislatura, mediante una enmienda al Proyecto de

Ley de reforma del Código Penal. De salir adelante, la medida deberá ser ratificada después por el Congreso de los Diputados.

El Grupo Parlamentario Popular en el Senado ya presentó a finales del mes de febrero su enmienda al Proyecto de Ley de reforma del Código Penal para que los profesores y los profesionales sanitarios sean incluidos co-

mo sujetos del delito de atentado contra la autoridad, de modo que quien agrede a uno de estos profesionales mientras desempeña sus funciones, se enfrente a una condena de entre uno y cuatro años de prisión. Ahora, por su parte, Rivero confirma que además planean tenerlo listo antes de que acabe la legislatura, en el mes de noviembre.

## MURCIA RECONOCE A LA ENFERMERÍA PEDIÁTRICA COMO CATEGORÍA PROFESIONAL

Murcia se acaba de convertir en la primera comunidad autónoma que reconoce, de forma oficial, a la enfermería pediátrica como categoría profesional en su Servicio de Salud. Medi-

da que ya está en vigor después de la publicación en el *Boletín Oficial de la Región* (BORM) de la correspondiente orden de la Consejería que añade esta especialidad a las categorías del personal estatutario.

### Ventajas

Tal y como reconoce la propia orden, “ante las ventajas que para el funcionamiento del servicio va a suponer la incorporación de los enfermeros especialistas en Enfermería Pediátrica, se considera preciso modificar el actual Decreto 119/2002, de 4 de octubre, por el que se regulan las opciones del personal estatutario del Servicio Murciano de Salud, e incorporar al mismo, dentro de la categoría de Di-

plomado Sanitario Especialista, la opción de Enfermería Pediátrica”.

“Es lo que llevamos pidiendo desde que se creó la especialidad”, afirma Ana Pedraza, vocal del Consejo General de Enfermería en la Comisión Nacional de Enfermería Pediátrica, satisfecha después de conocer este reconocimiento. “De hecho, todas las comunidades autónomas deberían seguir el ejemplo de Murcia e incluir todas las especialidades, y no sólo enfermería pediátrica, dentro de las categorías laborales, igual que ya están las matronas. Tenemos conocimiento de que otras comunidades también están trabajando en ello, pero todavía no lo han concretado”, sostiene.



## LA REINA SE PONE EN LA PIEL DE LAS FAMILIAS CON ENFERMEDADES RARAS SIN DIAGNÓSTICO

La Reina Letizia ha demostrado el dolor, sufrimiento y, por qué no, la alegría que se siente cuando como padres de un niño con enfermedad rara se tiene un diagnóstico; poniéndose en su piel ha reivindicado el papel de la investigación, “siempre rentable y conveniente” y “camino esencial para avanzar en todos los ámbitos”.

“Díganme si no es terrible que una madre y un padre lleguen a alegrarse cuando, por fin y después de siete años, un médico pone nombre y apellidos a la enfermedad de su hijo. ¿Se lo imaginan?”, preguntaba durante el acto oficial en el Senado por el Día Mundial de las Enfermedades Raras, organizado por la Federación Española de Enfermedades Raras (FEDER).

### Las fobias afectan al 6% de la población

El 6% de la población sufre actualmente algún tipo de fobia, si bien este porcentaje resulta “difícil” de estimar porque hay pacientes que no acuden a la consulta para tratar este problema. Así lo ha comentado el vicepresidente de la Sociedad Española de Psiquiatría, Julio Bobes, en el marco del “XXIII Curso de Actualización en Psiquiatría”, celebrado en Vitoria. Actualmente se considera que hay tres tipos de fobias: específica, social y ansiedad generalizada.

## El rincón del Estudiante

Hugo Lozano,  
1.º Grado  
de Enfermería  
de la UCM



### “Mi madre es enfermera y me ha motivado para elegir Enfermería”

#### ¿Por qué has elegido estudiar Enfermería?

Porque es muy gratificante poder ayudar a personas que tienen una enfermedad.

#### ¿Qué es lo que te ha motivado a estudiar esta carrera?

Me ha motivado sobre todo mi madre. Ella es enfermera y me ha influenciado bastante.

#### ¿Te ha dado tu madre algún consejo?

Me ha aconsejado estudiar mucho, porque es verdad que es muy dura la profesión. Me ha dicho que no me desanime por toda la teoría porque llegará la práctica, que es lo más bonito. Además, me ha dicho que a la hora de trabajar lo haga con mucha limpieza.

#### ¿Cómo ves el futuro de la profesión?

El futuro lo veo difícil. Me gustaría trabajar en España, pero es verdad que hay poco trabajo y probablemente tengamos que ir al extranjero.

#### ¿Qué es lo que más te ha sorprendido de la Facultad de Enfermería?

Que lo intenten informatizar todo. Porque la Universidad Complutense tiene fama de ser muy vieja, pero la verdad es que me ha sorprendido porque están intentando renovarlo todo mucho.

#### Si tuvieses que elegir alguna especialidad, ¿por cuál te decantarías?

Ahora mismo no te sabría decir, tengo que “tocar” primero todas para decidir.



## Enfermeras Para el Mundo, la ONG de nuestra organización colegial

# Agua y saneamiento, factores clave de la cooperación en salud

Los Objetivos de Desarrollo del Milenio (2000-2015) y el Decenio del Agua (2005-2015) han logrado grandes avances, aun así 884 millones de personas en el mundo no tienen acceso a una fuente de agua segura

IVÁN ÁLVAREZ. Técnico de proyectos de Enfermeras Para el Mundo

El día 22 de marzo se celebra el Día Internacional del Agua, un derecho humano reconocido en 2010 por Naciones Unidas, que este año se centra en “Agua y Desarrollo Sostenible”. Un reconocimiento que ha situado al agua y al saneamiento en una posición prioritaria en las agendas de desarrollo y que se une a su carácter transversal, con una gran influencia en la salud —principalmente materno-in-

fantil—, la transmisión de enfermedades hídricas (paludismo, dengue, cólera, esquistosomiasis, etc.), la equidad de género, el desarrollo económico, la educación y el medio ambiente.

Según la ONU, en 2013 se había logrado que un 89% de la población mundial tuviese acceso a fuentes de agua potable —frente al 76% de 1990— y que 1.900 millones de personas accediesen a algún tipo

de saneamiento. Sin embargo, el gran reto sigue siendo el entorno rural de los países empobrecidos, donde vive el 84% de la población sin acceso a una fuente de agua segura.

Este año el enfoque se centra en la gestión de los recursos hídricos, con especial atención a la gestión de aguas residuales, ya que actualmente el 80% de las mismas no se tratan, contaminando el entorno, los acuíferos y convirtiéndose en un vector de propagación de enfermedades. A esto se suman las previsiones sobre el aumento de la demanda mundial de agua, que en 2050 habrá crecido un 55%, aunque ya para el 2025, dos

*Pasa a la pág. 24*

El Derecho al Agua y al Saneamiento fue reconocido por la ONU en 2010

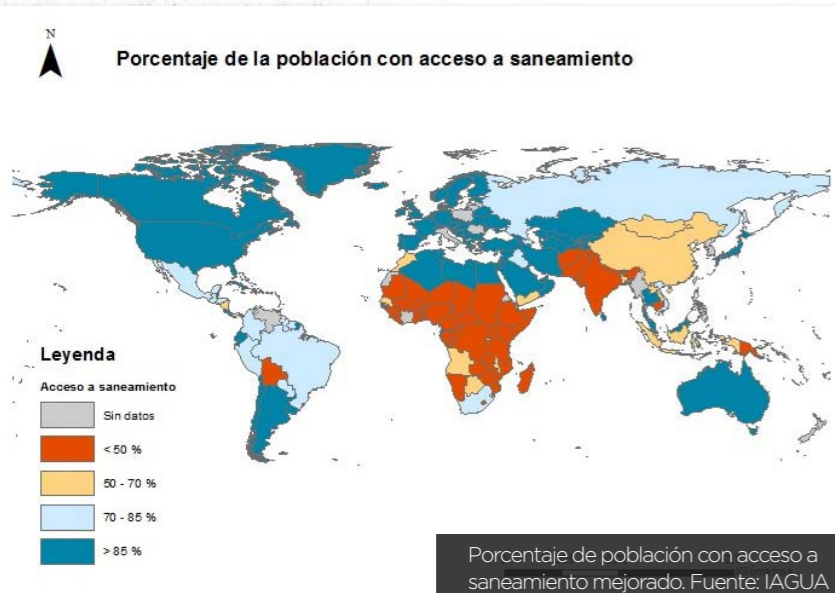

## ¿Qué garantiza el derecho al agua?

Para el efectivo cumplimiento del Derecho Humano al Agua y el Saneamiento, deben garantizarse una serie de aspectos:

- **Accesible:** A menos de 1.000 m y no suponer más de 30 minutos de tiempo;
- **Asequible:** Todo el mundo debe poder consumir el agua que necesita;
- **Aceptable:** Olor, color y sabor aceptables por la población;
- **Saludable:** El agua suministrada debe estar tratada y libre de microorganismos;
- **Suficiente:** El suministro debe ser continuo y suficiente para uso personal y doméstico. Se calcula una cifra de 50 litros/persona/día.

Escasez física y/o económica de agua a nivel mundial

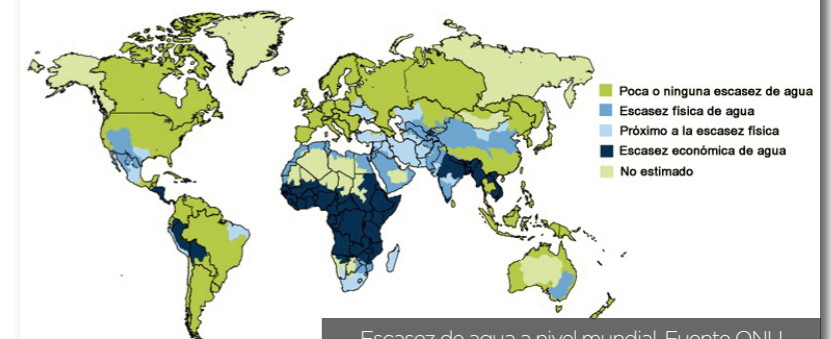

## El problema en datos

Algunos datos son reveladores de la envergadura del problema: Cerca de **884 millones de personas** en todo el mundo carecen de acceso a fuentes de agua potable; **1,8 millones de niños y niñas** menores de 5 años mueren cada año debido a la mala calidad del agua; las mujeres y las niñas, generalmente las encargadas de ir a recoger agua, tienen que recorrer una **distancia media de 6 km**, provocando abandono escolar y un aumento del riesgo de sufrir una agresión sexual.



1,8 millones  
de niños  
mueren por  
mala calidad  
del agua

Extracción de agua en  
Tidjikja (Mauritania)

Los desastres  
naturales  
relacionados  
con el agua  
provocan el  
95% de los  
afectados

tercios de la población vivirán en países con problemas de agua.

En lo que respecta a los países desarrollados, el derecho al agua se encuentra amenazado por iniciativas privatizadoras que ponen en riesgo la accesibilidad, la asequibilidad y la suficiencia, transformando un derecho humano en un negocio.



Niños y niñas esperando junto a una rampa de suministro de agua de emergencia en Juba, (Sudán del Sur)

El Derecho  
al Agua es  
componente  
esencial en  
proyectos de  
salud

## Prioridades

Para Enfermeras Para el Mundo, el Derecho al Agua y al Saneamiento es un componente esencial en el diseño e implementación de los proyectos que se ejecutan en América Latina y África. Marruecos, Mauritania y Senegal son países con un grave estrés hídrico por la carestía de lluvias, sumado a la escasa inversión en infraestructuras y a una ineficiente gestión de los recursos hídricos disponibles.

Con similares problemas, Bolivia cuenta con 2,5 millones de ciudadanos que no tienen acceso a agua potable y 5 millones carecen de servicios de saneamiento, situación que puede verse agravada por la desaparición de los glaciares en los Andes y la consiguiente desecación de fuentes de agua.

Enfermeras Para el Mundo, junto con sus socios locales en el terreno, trabaja en la consecución del derecho al agua y al saneamiento, un compromiso en pro del desarrollo sostenible, de la dignidad de los pueblos y por los Derechos Humanos en todo el mundo.



## OBJETIVOS DE DESARROLLO DEL MILENO

## EFFECTOS DEL ACCESO AL AGUA Y SANEAMIENTO



- Los ingresos familiares dependen de la salud de sus miembros
- Coste económico de las medicinas y cuidados de las enfermedades hídricas.
- Mucho tiempo dedicado a recoger agua (4h)
- Enfermedades relacionadas con el agua, como parásitos intestinales, empeoran la salud y la nutrición de las personas.



- El acceso a agua y saneamiento libera tiempo a los niños y niñas para asistir a la escuela.
- La reducción de enfermedades asociadas al agua permite más asistencia escolar.
- La existencia de saneamiento adecuado y separado aumenta la asistencia a clase de las niñas, especialmente tras la menstruación.



- Las mujeres se empoderan formando parte de los procesos de decisión de las organizaciones de base de gestión del agua.
- Disponibilidad de más tiempo para actividades educativas, productivas y de ocio.
- Acceso a agua y saneamiento cercano reduce el riesgo de violencia sexual y mejora la convivencia familiar.



- Reduce la morbilidad y mortalidad infantil. El 90% de las muertes por diarreas se produce en menores de 5 años.
- Mejores condiciones de atención de los partos y reduce las muertes de neonatos.
- Las madres disponen de más tiempo para ocuparse de los hijos e hijas.
- El agua, el saneamiento y la higiene reducen las enfermedades hídricas un 90% y la mortalidad asociada un 65%.



- Los centros de salud con acceso a agua y saneamiento atienden mejor los partos y reducen la mortalidad materna.
- Mejora la alimentación y nutrición y reduce las anemias y otras enfermedades.



- Previene enfermedades de transmisión hídrica: diarrea (2,2 millones de muertes al año), tracoma (500 millones), gusano de guinea, cólera (150.000 muertes al año), etc.
- Reduce la incidencia de enfermedades de origen vectorial relacionadas con el agua: malaria (660.000 muertes al año), dengue, esquistosomiasis (230 millones de afectados al año)



- Ayuda a controlar la presión demográfica sobre fuentes de agua limpia.
- El saneamiento reduce la contaminación de las fuentes de agua y del medioambiente.



Mujer caminando a por agua en su barrio de Yaoundé (Camerún)

 **MÁS INFORMACIÓN**

Tel.: 91 334 55 33  
www.enfermerasparaelmundo.org  
E-mail:  
fss@enfermerasparaelmundo.org  
Síguenos en  y 

# Siete becas para acudir a la Conferencia del CIE

ÁNGEL M. GREGORIS. Madrid



Conferencia del CIE en Melbourne (Australia) 2013

El Fondo Burdett para la enfermería ofrece siete becas a graduados del Instituto Mundial para el Liderazgo de Enfermería Burdett del Consejo Internacional de Enfermería (GNLI) para acudir a la próxima Conferencia del CIE que se celebrará en Seúl, Corea del Sur, del 19 al 23 de junio de 2015. Burdett quiere premiar con esta iniciativa a aquellos que no tienen recursos para cubrir los gastos. Además, el instituto invita a todos los exalumnos de su programa a asistir al coloquio del GNLI en la conferencia del CIE, del cual es miembro el Consejo General de Enfermería, presidido por Máximo González Jurado.

“Es un orgullo que gracias al Fondo Burdett siete antiguos alumnos puedan asistir a la Conferencia del CIE”, afirma Alan Gibbs, presidente del Fondo, que destaca que

“esta iniciativa les dará la oportunidad de ampliar sus conocimientos, extender sus contactos internacionales y desarrollar una comprensión todavía más profunda de los retos globales a los que se enfrenta la asistencia sanitaria”.

## El CIE es pionero en el desarrollo de habilidades de liderazgo

Por su parte, David Benton, director general del CIE, ha mostrado su agradecimiento a Burdett no sólo por su generosidad para que estas siete personas asistan a la conferencia, sino también por su apoyo visionario al GNLI y al liderazgo de enfermería desde 2011.

## Seleccionados

Los seleccionados para disfrutar de esta beca son Nguyen Bich Luu (Vietnam), Shirley Hibbert (Jamaica), Zeenat Khan (Tanzania), Lydia Leonce (Santa Lucía), Gilbert Parakkottu (India), Winnie She-na (Kenia) y Nuhad Yazbik Dumit (Líbano). El CIE es pionero en el desarrollo de habilidades de liderazgo, gestión y negociación para las enfermeras desde hace más de 20 años a través a los programas de Liderazgo para el cambio y Negociación en el liderazgo.

La conferencia de Seúl proporcionará oportunidades a estas y las demás enfermeras que acudan para construir relaciones y difundir conocimientos de enfermería entre especialidades, culturas y países. Basadas en el tema de la conferencia, “Enfermeras y ciudadanos del mundo”, las sesiones plenarios analizarán atentamente las futuras necesidades de salud de los ciudadanos; cómo pueden las enfermeras desempeñar un papel clave en la elaboración de la agenda posterior a los ODM y cómo se puede mejorar la situación migratoria, socioeconómica y las condiciones de trabajo de las enfermeras.

Las principales sesiones ofrecerán la información más reciente en materia de salud mental, formación de enfermería, e-salud, recursos humanos, enfermedades infecciosas y medicamentos falsos, entre otros temas.

# I Premio FotoEnfermería

Inmortaliza tu vida, tu trabajo, tus pasiones, define la enfermería en una imagen



## ¡¡¡PARTICIPA!!!

**DOS CATEGORÍAS:**

- TEMA LIBRE
- ENFERMERÍA



Cada mes, ENFERMERÍA FACULTATIVA publicará las tres mejores fotografías de cada categoría y una de ellas será elegida como **Foto del Año** e ilustrará la portada de la revista. Además, el autor recibirá una tableta de última generación de regalo entre otros premios.

Envía tus fotos a [concursofotos@consejogeneralenfermeria.org](mailto:concursofotos@consejogeneralenfermeria.org) o por correo postal a C/Fuente del Rey, 2. 28023. Madrid

Consulta las bases [aquí](#).



FOTOS: TAMARA ABRANZ

**Rodolfo Sancho, actor protagonista de *El Ministerio del Tiempo* (TVE)**

“Sólo puedo expresar admiración hacia los enfermeros”



DAVID RUIPÉREZ. Madrid

Atraviesa un buen momento profesional y tras su papel del rey Fernando el Católico en *Isabel*, Rodolfo Sancho es ahora Julián, un enfermero de Urgencias y Emergencias, en la serie *El Ministerio del Tiempo* que emite Televisión Española.

***El Ministerio del Tiempo* es una producción muy original en su planteamiento y en ella es el representante del siglo XXI entre otros personajes procedentes de otras etapas de la historia. Interpreta a un enfermero del SAMUR. ¿Le gusta ese rol de sanitario que le han asignado los guionistas?**

Está muy bien ponerse en la piel de Julián: su trabajo como enfermero marca mucho al personaje en el sentido que es un hombre con una vocación de salvar vidas, de ayudar a quien lo necesite. Como bien dice Salvador, el personaje de Jaime Blanch, resulta muy práctico tener en el equipo alguien que sepa de medicina hoy en día, pues en cualquier otra época pasada serán muy útiles sus conocimientos.

**¿Cómo ha preparado el personaje? Los profesionales detectan fallos cuando su trabajo se refleja en el cine o la televisión...**

“Con estas series, los jóvenes se acercan a la Historia”

He practicado algunos procedimientos. Había tenido la suerte de hacer una serie que se llamaba M.I.R. donde lógicamente interpretaba a un médico interno residente en la que aprendí las cosas básicas. Si de repente surge algo concreto, más complicado, hay que llamar a un profesional para que quede bien. Sobre todo en algo tan técnico. En aquella serie trabajamos mucho los primeros auxilios, cómo poner una vía, hicimos algunos cursillos, pero contábamos con una enfermera y un médico en el plató para no meter la pata. Al final uno es actor, no médico ni enfermero, para eso hay que estudiar muchos años en la universidad. Hay cosas que se te pueden escapar.

**¿Y para ser rey, cómo hay que prepararse? ¿Será el de Fernando el Católico un papel que la gente recordará muchos años?**

Dependiendo de la generación, algunas personas te preguntan por el padre Ángel de *La señora* o por *Al salir de clase* o *Isabel*. Ya está ocurriendo con Julián.

**Las series con cierto trasfondo histórico, como *el Ministerio* e *Isabel* ayudan a que los jóvenes conozcan la historia de España de una forma amena?**

Desde luego, representa una vía para conectar con ese público más joven. Muchos jóvenes vieron *Isabel* y nos llegaban cartas de profesores agradeciéndonos que, por fin, los chicos estaban interesados en la clase. Eso está muy bien. En estas series está todo muy bien documentado. En *El Ministerio del Tiempo* tene-

“Me gusta un personaje con vocación de salvar vidas”

mos la suerte de contar con un guionista, Javier Olivares, que es además licenciado en Historia. Puede darse el caso de un chico que piensa, por ejemplo: “¿De verdad Lope de Vega tuvo 15 hijos?”. Entonces, lo mira en Wikipedia y resulta que es verdad. Y de ahí surge el interés e incluso ¡¡¡puede que se lea un libro!!!

**En el primer capítulo se registraba en una fonda de la España ocupada por los franceses, a principios del siglo XIX, como “Curro Jiménez”. ¿Un homenaje personal a Sancho Gracia o fue idea de los guionistas?**

Estaba en el guion, pero fue también un pequeño homenaje a mi padre.

**¿Cuál es la escena más divertida que nos vamos a encontrar en la serie?**

En estos casos nunca sabes qué puedes desvelar de los capítulos que no se han emitido, pero hay muchos momentos buenos, prefiero mantener la sorpresa. Me gustó mucho la escena con Víctor Clavijo haciendo de Lope de Vega cuando llamo a la puerta y digo “Servicio de habitaciones”. Él responde “¿Qué?”. Y yo le digo “lo que me sale de los...” y voy a por él. Hay muchos momentos divertidos.

**¿Ha tenido problemas de salud en el pasado? ¿Cómo**



Nacho Fresneda, Aura Garrido y Rodolfo Sancho

“Intento elegir la comida más sana posible”

**le trató el personal de enfermería?**

Por suerte no he sufrido graves percances, sólo una rotura del ligamento del tobillo jugando al fútbol y quizá demasiados esguinces. Poco más, la verdad. El personal siempre me ha tratado con corrección, educación, nunca tuve ningún problema.

**Enfermeros y enfermeras no siempre están bien reconocidos, han sufrido los estragos de la crisis...**

A los enfermeros les diría que hacen una labor maravillosa. En otra serie, *Policías*, también hice de enfermero de urgencias. Rodábamos secuencias en ambulancia y los conductores eran personal auténtico del SAMUR. Me han contado muchas historias, algunas espeluznantes. Este tipo de profesionales se enfrentan a situaciones trágicas, sangrientas... Sólo puedo expresar admiración hacia los enfermeros.

“Juego al fútbol y he vuelto a nadar bastante”

**Acaba de ser padre de nuevo, ¿la niña nació en el hospital?**

Sí, sin duda acudimos a un hospital.

**¿Cómo es la vida de Rodolfo Sancho fuera de la pantalla y los focos? ¿Hace deporte, se cuida?**

Juego al fútbol. El deporte me gusta mucho en general, he vuelto a nadar bastante. Siempre tengo libros y películas atrasadas porque cuando estás de rodaje no hay tiempo para nada, sólo para leer guiones y actuar.

**¿Dicen que en los rodajes se come muy mal?**

Es complicado mantener buenas rutinas en algunas épocas de trabajo. Yo intento elegir la comida más sana posible, se dice mucho que los alimentos están muy procesados y busco algunas cosas un poco mejores, ecológicas también. Hago lo que puedo.



Rodolfo Sancho

Curso homologado por el Consejo de Seguridad Nuclear

# Operadores de Instalaciones Radiactivas de Medicina Nuclear

<b>Dirigido a:</b>	Titulados en Enfermería
<b>Duración:</b>	38 horas teórico-prácticas
<b>Modalidad:</b>	Presencial
<b>Fechas de realización:</b>	Abril de 2015
<b>Lugar de realización:</b>	Madrid

## Biografía

Rodolfo Sancho Aguirre nació en Madrid el 14 de enero de 1975. Hijo del actor Sancho Gracia, se dio a conocer en la serie juvenil *Al salir de clase* en su papel de Nico. Después siguió forjándose como actor en series como *Lobos*, *Amar en tiempos revueltos*, *MIR*, *La Señora...* Le hemos visto en películas como *Pacto de Brujas*, *Muertos de Risa*, *La Comunidad*, *Mucha Sangre*, *El Prado de las Estrellas* o *No habrá paz para los malvados*.



ESCUELA DE CIENCIAS DE LA SALUD  
de la Organización Colegial de Enfermería

Fuente del Rey, 2 (Esquina Ctra. de Castilla) 28023 Madrid  
Fax: 91 334 55 05. E-mail: eics@escuelacienciassalud.com

<http://www.escuelacienciassalud.com>

902 50 00 00



CONSEJO GENERAL DE ENFERMERÍA





**Antonio Mingarro**  
Redactor jefe de Sanifax



## La sanidad en las series de TV

En ocasiones, la lentitud de reflejos de algunos organismos resulta tan exasperante, que cuando alguno de ellos reacciona adecuada y ágilmente, hay que destacarlo y agradecerlo. Es el caso de TVE con su serie éxito de audiencia: *El Ministerio del Tiempo*. En ella aparece un enfermero del SAMUR, de nombre Julián, al que interpreta Rodolfo Sancho. En la promoción de esta serie, Julián era denominado como "ATS", pero tras una gestión del Departamento de Comunicación del Consejo General de Enfermería y una buena campaña a través de las redes sociales, TVE ha cambiado la acepción y Julián ya es mencionado como lo que es, un enfermero.

La presencia de sanitarios en series de gran difusión televisiva o incluso la creación de series monográficas relacionadas con la sanidad que han sido éxito de audiencia, merece una reflexión. Por una parte, en el plano positivo. Porque ayudan a un mejor conocimiento de la labor que se desarrolla en los centros, que a veces es poco conocida. O que toca conocer cuando está en juego una enfermedad de alguien cercano y nuestros sentidos no están para atender a sus circunstancias. Pero por otro lado, habría que preguntarse si las productoras que las impulsan están haciendo todo lo que deben para cuidar adecuadamente los términos de la "jerga sanitaria", posiblemente la más amplia y la que más atención merece al cuidar los diálogos.

Con *El Ministerio del Tiempo*, cabe pensar que la cosa sólo ha sido un descuido corregido a tiempo. Pero al no ser una serie específica sobre sanidad, se ha atendido mucho más a no

cometer errores de tipo histórico y se ha descuidado la profesión que ejerce Rodolfo Sancho al ser "sólo un detalle más" de la trama. En las mismas fechas, se ha estrenado en otro canal una serie sobre militares de acción y hemos sabido que sus guionistas han trabajado con expertos del Ministerio de Defensa e incluso que sus actores, el popular Hugo Silva entre ellos, han recibido una formación especial de expertos para que sus rodajes ganaran en realismo.

Cabe pensar que la regulación de estas situaciones es difícil. Pero las cosas tampoco pueden quedar al albur de la buena voluntad o del sentido común de la productora. Por ello sería más que aconsejable que cuando se rueda una serie en la que haya protagonistas relacionados con la sanidad, se tuviera en cuenta a las instituciones que representan a todos ellos para elevar consultas previamente a escribir sus guiones. Al final, ganarían las productoras, ganarían los protagonistas y ganarían, por supuesto, los televidentes, que no quedarían confundidos con términos caducos y ya no vigentes como este de que "Julián era ATS"; y no enfermero.

Por otro lado, bienvenido sea que "el guapo" de la serie española más aplaudida de este año sea un profesional sanitario. Pretendido o no, es un reconocimiento de que la sanidad y sus profesionales son punteros. Y de entre todos ellos, la enfermería como profesión que más ha avanzado en su cualificación. Y precisamente por ello, confiemos en que *El Ministerio del Tiempo* y TVE no repitan más este lapsus.



**Enfermeras Para el Mundo es una ONG que trabaja para favorecer el desarrollo humano desde la perspectiva de la enfermería. Enfermeras Para el Mundo centra su actuación en programas formativos y de educación para la salud como estrategia fundamental Para mejorar las condiciones de vida y calidad de los servicios sanitarios en distintos países.**

Nombre y apellidos: \_\_\_\_\_  
 Dirección: \_\_\_\_\_ C.P.: \_\_\_\_\_  
 Población: \_\_\_\_\_ Provincia: \_\_\_\_\_ NIF: \_\_\_\_\_  
 Teléfono: \_\_\_\_\_ E-mail: \_\_\_\_\_ Profesión: \_\_\_\_\_ Fecha nac. (opcional): \_\_\_\_\_

Domiciliación bancaria de la cuota de socio: (\*)  
 Señores: Ruego que hasta nuevo aviso, atiendan los recibos que presentará Enfermeras Para el Mundo con cargo a mi cuenta.  
 Aportación: \_\_\_\_\_ Periodicidad: Semestral  Anual   
 Titular cuenta: \_\_\_\_\_ Banco o Caja: \_\_\_\_\_  
 Dirección de la oficina: \_\_\_\_\_ C.P.: \_\_\_\_\_  
 Población de la oficina: \_\_\_\_\_ Provincia: \_\_\_\_\_  
 Entidad Oficina Control Nº de cuenta  
 Código Cuenta Cliente (CCC): \_\_\_\_\_ Fecha: \_\_\_\_\_

Firma del titular: \_\_\_\_\_  
 Enfermeras Para el Mundo, ONG constituida en 1996 como sección de la Fundación Salud y Sociedad, registrada en el Ministerio de Asuntos Sociales con el nº 28/0965.  
 (\*) Si prefieres realizar una aportación única, la cuenta abierta a nombre de Enfermeras para el Mundo es: BANKIA ES39-2038-1037-21-6000709661



Si deseas colaborar con nuestros proyectos, cumplimenta este cupón y envíalo a:  
**Enfermeras Para el Mundo**  
 C/ Fuente del Rey, 2. 28023 - Madrid, o bien llama al Teléfono Azul de la Enfermería: 902 50 00 00  
 Tel.: 91 334 55 33.  
 www.enfermerasparaelmundo.org  
 E-mail: fss@enfermerasparaelmundo.org



De conformidad con lo establecido en la normativa vigente (Ley15/1999, de 13 de diciembre) el interesado queda informado de modo expreso, y presta su consentimiento para la incorporación de los datos personales contenidos en este formulario a los ficheros automatizados existentes en la Fundación Salud y Sociedad, así como a su tratamiento automatizado, autorizando a tales efectos las cesiones de datos a los ficheros obrantes en las entidades promovidas y participadas por el Consejo General de Enfermería de España, en cuyo grupo corporativo se integra la citada fundación. El interesado queda igualmente informado sobre la posibilidad de ejercer los derechos de acceso, rectificación y cancelación, en los términos establecidos en la legislación vigente, siendo el responsable del fichero automatizado la citada Fundación Salud y Sociedad (\*C/Fuente del Rey, 2, 28023 Madrid)

# he! Enfermería Habitat. Nuevas promociones. Nuevas ilusiones.

Hemos entregado nuestras 300 primeras viviendas en Valdebebas a colegiados y familiares y queremos seguir construyendo ilusiones juntos.

Te mostramos nuestras nuevas promociones que están creciendo en Madrid.



## Valdebebas 4



### Nunca has estado tan cerca de poder vivir en Valdebebas

A sólo 5 minutos de Madrid, esta obra ya iniciada ofrece una calidad de vida incomparable por situación y precio. Tanto están gustando las viviendas y las condiciones que ofrecemos a socios y familiares... ¡que ya sólo quedan 6!. La entrega esta prevista para octubre de 2015. Infórmate de las condiciones especiales, porque vamos a ponerte muy fácil que puedas vivir en Valdebebas

Más información en: [www.tupuedesenvaldebebas.com](http://www.tupuedesenvaldebebas.com)

3 dormitorios (92,20 m<sup>2</sup> c) + trastero + 2 garajes 196.600 €

IVA no incluido

## Valdebebas 5



### Valdebebas como nunca lo has visto antes

Hemos iniciado las obras de esta pequeña gran promoción frente al parque más grande de Europa. Unas vistas únicas que te ofrecerán otra mirada sobre cómo vivir en Valdebebas sin pagar más. Precio, ubicación y una promoción más exclusiva te abre las puertas a vivir de otra forma en Valdebebas a partir de Octubre del 2015.

Más información en: [www.tupuedesenvaldebebas.com](http://www.tupuedesenvaldebebas.com)

2 dormitorios (85,85m<sup>2</sup> )+ trastero + 2 garajes 208.339 €

IVA no incluido

## Miradores de Roza Martín



### Majadahonda, a tu medida.

Promoción que iniciamos en Roza Martín, sin duda la mejor zona de Majadahonda. Y además, ahora tienes la posibilidad de cambiar, modificar o diseñar la distribución del piso a tu gusto. Pisos todos ellos espaciosos y llenos de luz. Vive como siempre has soñado en una vivienda hecha a la medida de tus necesidades.

Desde **184.159 €**  
Precios con 2 plazas de garaje y trastero incluidos

IVA no incluido

## Daroca 54



### Una forma diferente de vivir en el centro de Madrid.

Con las excepcionales características de este proyecto se convierte en una ocasión única de vivir en el centro de la ciudad con la máxima calidad ambiental.

2 dormitorios (80m <sup>2</sup> )+ trastero + 2 garajes	232.976€
3 dormitorios (104m <sup>2</sup> )+ trastero + 2 garajes	279.786€
4 dormitorios (117m <sup>2</sup> )+ trastero + 2 garajes	299.302€

IVA no incluido

## Nuevos proyectos



La misma ilusión y confianza nos lleva a iniciar en breve nuevos proyectos en:

MADRID (San Chinarro)  
BOADILLA DEL MONTE (Cortijo Sur)  
Llámanos si estás interesado.

# Vive a lo grande a precios muy pequeños

Llámanos, nos encantará enseñarte alguna de nuestras promociones terminadas

**638 327 226**  
**91 334 55 55**



#### XIV CONGRESO DE LA ASOCIACIÓN ESPAÑOLA DE ENFERMERÍA EN TRAUMATOLOGÍA Y ORTOPEDIA (AEETO)

**Lugar:** Alicante, del 15 al 17 de abril 2015  
**Organiza:** Asociación Española de Enfermería en Traumatología y Ortopedia  
**Más información:** Fabula Congress S.L. C/Las Naves 13, 3º 2 28005 Madrid  
**Tel.:** 91 473 50 42  
**Email:** eugeniavidal@fabulacongress.es  
<http://www.aeeto.es/congresoenfmeriatraumatologiaaeeto2015/>



#### XXII CONGRESO INTERNACIONAL SOCIEDAD ESPAÑOLA DE ENFERMERÍA GERIÁTRICA Y GERONTOLÓGICA

**Lugar:** Segovia, 16 y 17 de abril de 2015  
**Organiza:** Sociedad Española de Enfermería Geriátrica y Gerontológica  
**Más información:** Calle Calvet, 55-Ent 2ª 08021 Barcelona  
**Tel.:** 933 67 24 20  
**Fax:** 934 14 68 17  
**Email:** seegg@atlantacongress.org  
<http://congreso.seegg.es/>

#### IX CONGRESO NACIONAL FAECAP —V ENCUENTRO NACIONAL EIR Y TUTORES— I CONGRESO DE AGEFEC: “CUIDAR ETAPA TRAS ETAPA”

**Lugar:** Santiago de Compostela, del 23 al 25 de abril de 2015  
**Organiza:** Federación de Asociaciones de Enfermería Comunitaria y Atención Primaria (FAECAP)  
**Más información:** Versal Comunicación, S.L. C/ Xosé Chao Rego, 8 baixo 15705 Santiago de Compostela  
**Tel.:** 981 555 920  
**Email:** faecap2015@versalscq.com  
<http://www.versalscq.com/faecap/presentacion.asp>



#### XVII CONGRESO NACIONAL DE ENFERMERÍA RADIOLÓGICA

**Lugar:** Barcelona, del 23 al 25 de abril 2015  
**Organiza:** Sociedad Española de Enfermería Radiológica y Asociación Catalana de Enfermería Radiológica (ACIR)  
**Más información:** Secretaría XVII Congreso Sociedad Española de Enfermería Radiológica C/ Pujades 350. 08019 Barcelona.  
**Tel.:** 601 279 499  
**Email:** secretaria-2015@enfermeriaradiologica.org

<http://www.barcelona2015.enfermeriaradiologica.org>



#### XXXVI CONGRESO NACIONAL DE ENFERMERÍA EN CARDIOLOGÍA

**Lugar:** Santiago de Compostela, del 7 al 9 de mayo 2015  
**Organiza:** Asociación Española de Enfermería en Cardiología  
**Más información:** Congrega Grupo de Servicios. Rosalía de Castro, 13, 1º Izda. 15004 A Coruña  
**Tel.:** 981 216 416  
**Email:** congresos@congrega.es  
<http://www.congrega.es>

#### IX JORNADAS NACIONALES DE LA AET

**Lugar:** Madrid, 29 y 30 de mayo de 2015  
**Organiza:** la Asociación de Especialistas en Enfermería del Trabajo y la Asociación Madrileña de Enfermería del Trabajo  
**Más información:** Avenida Rey Juan Carlos I, 92, P.4 – Of. 10. 28916 Leganés (Madrid)  
**Tel.:** 911 873 555  
**Email:** info@enfermeriadeltrabajo.com  
<http://www.enfermeriadeltrabajo.com/index.php/ix-jornadas-aet>

#### XVII PREMIOS DE INVESTIGACIÓN EN ENFERMERÍA DEL COLEGIO DE CIUDAD REAL

**Plazo de entrega:** 24 de abril de 2015  
**Tema convocatoria:** Los trabajos podrán versar sobre cualquier área de investigación de enfermería, y pueden optar a este premio todas las enfermeras y enfermeros colegiados en el Colegio de Enfermería de Ciudad Real, a excepción de los miembros que componen el jurado y los miembros de la Junta de Gobierno del Colegio de Enfermería de Ciudad Real.  
**Más información:** Ilustre Colegio de Enfermería de Ciudad Real C/ Pedrera Baja, 47 - Bajo. 13003. Ciudad Real.  
**Tel.:** 926 22 25 01  
**Email:** administracion@enfermeriadeciudadreal.es  
<http://www.enfermeriadeciudadreal.es/>

#### PREMIOS METAS DE ENFERMERÍA 2015

**Plazo de entrega:** 10 de septiembre 2015  
**Tema convocatoria:** Los trabajos, que deberán ser inéditos y escritos en lengua castellana, podrán versar sobre cualquier área de conocimientos de la enfermería.  
**Dotación:** Primer premio de investigación dotado con 6.000 euros y primer accésit con suscripción anual a la revista y una Colección Enfermería S21  
**Más información:** C/Manuel Uribe 13, bajo derecha 28033 Madrid  
<http://www.enfermeria21.com/metras-premios-metas/>



#### IV EDICIÓN DEL PREMIO DE ENFERMERÍA Y PODOLOGÍA 2015

**Plazo de entrega:** 30 de octubre de 2015  
**Tema convocatoria:** Exposición de casos clínicos en la prevención de la infección de heridas, la prevención o el tratamiento de cicatrices hipertróficas y queloides, y el tratamiento de uñas con hongos o psoriasis.  
**Dotación:** 1.000 euros para el mejor caso de cada uno de los temas de la convocatoria.  
**Más información:** Ediciones ROL. Peris i Mencheta, 50. 08032 Barcelona  
**Tel.:** 93 200 80 33  
**Email:** redaccion@e-rol.es



# International Nursing Review

EN ESPAÑOL

La revista de la comunidad científica internacional de enfermería eleva su nivel de impacto

- International Nursing Review (INR)** la revista oficial del Consejo Internacional de Enfermeras (CIE), cuya edición en español está totalmente apoyada por el Consejo General de Enfermería, amplía contenidos.
- Todos los enfermeros que lo desean pueden sumarse a los autores de más de 120 países que comparten sus investigaciones y experiencias de campo dentro de la revista, fortaleciendo así la contribución de la enfermería española y latinoamericana en el escenario internacional.
- ¡Disfrute de la lectura de la revista informándose de los numerosos e importantes avances de la enfermería en todo el mundo!



Suscríbete llamando al 902 50 00 00

## Tren Al-Ándalus

## Semana Santa a bordo de un tren de lujo

ALICIA ALMENDROS. Madrid

El “chucuchú” del tren combina a la perfección con el sonido de los tambores y las cornetas de Semana Santa. Y es que lejos de vivir estas fechas del mismo modo que en años anteriores, el tren Al Andalus propone una Semana Santa diferente.

En Andalucía es una fecha clave debido al arraigo de sus habitantes. A través de desfiles procesionales que se realizan en diferentes pueblos y ciudades se sacan a la calle pasos con imágenes escultóricas que en muchas ocasiones tienen un gran valor histórico-artístico. Como cada ciudad tiene su encanto y particularidad durante estas fechas, el Tren Al Ándalus brinda la oportunidad de llevarse a casa una imagen de cada una de ellas. Y es que el recorrido combina comodidad, gastronomía y una fascinante galería de destinos.

**Sevilla**

Con la Giralda como punto de partida, el tren enciende sus máquinas en Sevilla. Durante un día los viajeros pueden disfrutar de una ciudad que como dice la canción “tiene un color especial”. Las calles empiezan a oler a incienso, las bandas de música apuran sus últimos ensayos y los templos abren sus puertas y los restaurantes ofrecen sus mejores delicias. “El Gran Poder” o La Macarena son dos de las imágenes más veneradas de la Semana Santa sevillana. Visitar la Torre del Oro, la Plaza de España o recorrer el Parque María Luisa es otra de las paradas obligatorias en esta ciudad.

**Córdoba**

Observar la Mezquita de Córdoba nada más despertar

no tiene precio. La segunda parada es Córdoba. A diferencia de otras ciudades, la Semana Santa es silenciosa y recogida. El caso histórico es testigo de las diferentes procesiones, entre las que destaca El Rescatado o la Virgen de los Dolores. En ocasiones, es posible escuchar el sentir de algún deboto en forma de saeta, que espontáneamente manifiesta su fe con este canto de tanta tradición. El conjunto de la Mezquita, el río, la Puerta del Puente o el mis-

Un viaje que quedará en el recuerdo de todos para siempre

mo Puente Romano de Córdoba, conforman una de las visitas más exquisitas de la ciudad máxima aún si se visita al atardecer, en esa hora incierta en la que los últimos rayos de sol doran la superficie.

**Baeza y Úbeda**

Las vías del tren llevan al viajero esta vez el centro geográfico de la provincia de Jaén. Baeza y Úbeda son la siguiente parada. Comparadas por muchos como ciudades italianas debido a su espléndido conjunto monumental compuesto a base de palacios e iglesias, estos rincones son consideradas Patrimonio Mundial. Los rincones más emblemáticos visten sus mejores galas en estas fechas en las que las procesiones son las protagonistas.

Para los que lleguen con ganas de más puede disfrutar del paisaje a bordo del tren mientras toman algo en las zonas comunes destinadas al ocio y al placer ya que son el lugar perfecto para tomar una copa distendidamente, escuchar música o simplemente relajarse en sus confortables sillones entregados a la contemplación del viaje.



El tren recorre Andalucía en estas fechas

**Granada**

A punto de llegar al final del recorrido, Granada se convierte en la última parada del viaje. La Semana Santa de Granada cautiva los sentidos de todo el que la conoce. Hermandades de silencio, cofradías de capa y de barrio, toda una exposición de sentimiento andaluz con la seña de una ciudad como esta.

El Zaidín, el Albaicín o el Realejo junto con el centro histórico de la ciudad ven posesionar imágenes y cortejos de gran belleza y con el único objetivo de hacer llegar al visitante el mensaje de Cristo crucificado, muerto y resucitado. Emocionante es la noche del miércoles Santo en

Granada. En las colinas del Sacramonte, al paso del Cristo de los Gitanos, se prenden fogatas inmensas entre las cuevas, viviendas y moradas de los gitanos, donde se desarrollan las zambras llenas de duende.

El conjunto de la Alhambra, la ciudadela árabe más espectacular del mundo y símbolo de Granada se compone de distintas zonas a visitar: la Alcazaba, el Palacio de Carlos V, el Generalife y los Palacios Nazaríes.

Con todas estas imágenes en la memoria y un viaje que quedará en el recuerdo de todos para siempre. Y como muchas veces todo acaba donde empieza, la llegada a Sevilla anuncia el final del viaje.



Vista de la Alhambra (Granada)

**MÁS INFORMACIÓN**

<http://www.renfe.com/trenesturisticos/>



Nuevo Mazda2

## Volante de oro

ALICIA ALMENDROS. Madrid

Ingenioso, cómodo y seguro, el nuevo Mazda2 acaba de desembarcar en Europa para quedarse. Su generoso equipamiento y las nuevas características rompen con lo establecido y prometen revolucionar el segmento B. De hecho, este vehículo recibió antes de su comercialización el galardón Volante de Oro 2014 dentro del segmento A y B por su nuevo y sorprendente modelo urbano.

El nuevo modelo combina tecnología Skyactiv con el sorprendente diseño KODO-Alma del movimiento. Su interior es ingeniosamente intuitivo e incluye el Head Up

Display, la primera pantalla de este tipo dentro del segmento urbano, además de una interfaz hombre-máquina especialmente adaptada al habitáculo de un subcompacto. Con el MZD Connect, el nuevo modelo es también uno de los primeros modelos del segmento B que mantiene permanentemente conectados a sus ocupantes en perfectas condiciones de seguridad, respondiendo con ello a una demanda de muchos clientes actuales. El habitáculo es sorprendentemente espacioso y cómodo, sobre todo para el conductor, y el espacio para las piernas en las plazas traseras

es de los más amplios en su clase.

Por otro lado, del exterior sorprenden las nuevas formas del frontal con los faros de led integrados. De sus anteriores 3,90 metros de longitud este nuevo modelo se ha ampliado a 4,06 metros y su altura se ha elevado en dos centímetros. La carrocería es de cinco puertas, ya que la marca ha descartado la posibilidad de

**El habitáculo es espacioso y cómodo**

un tres puertas. La amplitud del maletero es considerable; puede ampliarse hasta los 950 litros abatiendo los asientos traseros.

### Motor

La gama de motorizaciones está compuesta por cuatro propulsores, entre los que destaca el motor 1.5.I. Skyactiv-D, un innovador diésel limpio de baja compresión que desarrolla 771W/105 CV y ofrece un par máximo de 220 Nm, con un consumo de tan sólo 3,4 l/100km y unas emisiones de CO<sub>2</sub> de 89g/km.

El nuevo modelo urbano cuenta también con el SKY ACTIV-Chassis, responsable

de esa sensación de fusión entre el conductor y su vehículo que Mazda denomina Jinba Ittai y que es una de las claves del conocido comportamiento deportivo del resto de la gama. El chasis se ha adaptado a las dimensiones del Mazda2 y

proporciona una respuesta llamativamente suave, que contribuye a un confort muy avanzado y a una estabilidad inusual en un subcompacto.

Además, el nuevo Mazda2 ofrece un equipamiento excepcional con tecnologías de vanguardia. Llama la atención el control de ángulo muerto (BSM), primicia en un modelo de Mazda comercializado en Europa. El BSM controla los ángulos muertos detrás y en los laterales del coche, incluso durante las maniobras de marcha atrás. Y aunque el peso en orden de marcha empieza en apenas 970kg, el nuevo modelo de Mazda proporciona una protección de seguridad pasiva sobresaliente. Eso se debe, entre otras cosas, a la innovadora arquitectura de su carrocería Skyactiv-Body, a la que se ha incorporado una proporción significativamente mayor de aceros de alta resistencia y de resistencia ultralta con respecto al actual Mazda2.

Los precios, dependiendo del acabado y el motor elegido, parten de los 13.250 euros y llegan hasta los 17.800. La garantía se mantiene en los tres años aunque existen variantes económicas para su ampliación, así como la existencia de campañas de descuentos en el inicio de su venta.



El habitáculo es sorprendentemente espacioso y cómodo



## Un mes de magia sin precedentes

ÁNGEL M. GREGORIS. Madrid

La ilusión y la magia inundan este mes el Teatro Circo Price de Madrid, en el que se celebra el V Encuentro Internacional de Magia de la capital. Algunos de los mejores magos del mundo se dan cita estos días en la ciudad para mostrar al público madrileño sus artes y sus encantamientos en un espectáculo sin precedentes.

Más de 1.000 personas pueden disfrutar cada tarde, hasta el próximo 5 de abril, de la magia en escena de Topas (Alemania), Doble Mandoble (Bélgica), Magus Utopía (Holanda), Hun Lee (Corea) y Diego y Elena y Jorge Blass (España).

“Aunque hay partes cómicas en el espectáculo, en este *show* hay muchas emociones y realizamos una magia que a los niños incluso les asusta un poco. Los que vengan a vernos podrán disfrutar de diferentes formatos: magia tecnológica muy avanzada, magia histórica, comicidad, piezas visuales...”, explica Jorge Blass, director del festival.

El ilusionista considera que estamos en un gran momento para la magia, que actualmente vende muchas entradas en España y recomienda acudir a este certamen por

que “ver juntos a profesionales internacionales de tal envergadura es algo que sólo pasa este mes”.

### Hora y media

Estos días, el teatro acoge la Gala Internacional “Tiempo de Magia” en el que los seis magos aunarán fuerzas para crear un espectáculo único. Durante una hora y media, el alemán Topas realizará un número

“Un *show* así es algo que sólo pasa este mes”

mero en el que combina la magia y la música; Doble Mandoble, campeones del mundo de magia cómica, mezclan los trucos con artes circenses y teatrales; Magus Utopía aprovechará su tiempo para hacer magia dramatizada; el coreano Hun Lee juega con el tiempo, y los españoles Diego y Elena deleitan al público con acrobacias aéreas llenas de poesía visual y magia. Por último,

Blass también participa en el *show* con un número de magia histórica, en el que hace un homenaje al padre de la magia moderna, Robert Houdin.

Jorge Blass promete un espectáculo de magia de verdad, lejos de la “magia en *playback*” que presentan El mago pop o Dynamo en televisión. Para él, la magia consiste en el ingenio, en que haya un secreto, y estos nuevos ilusionistas hacen un truco de cámara, lo que supone que está muy posproducido y que lo que hacen no es real. “Estos programas son productos televisivos que engañan al espectador y rompen el pacto que hay entre el mago y el público”, concluye.

### MÁS INFORMACIÓN

**Lugar:** Teatro Circo Price, de Madrid

**Horario:** de miércoles a viernes a las 20:30. Sábados a las 18.00 y a las 20.30. Domingos a las 12.00 y a las 19.00

**Entradas:** entre 20 y 28 euros.  
<http://www.entradas.com>



## Syfy XII: Humor en las sombras

MATÍAS COBO. Jaén

Dos de las películas con mejor acogida en esta XII Muestra Syfy tuvieron como denominador común su nacionalidad y género: neozelandesas y enmarcables en ese cine gamberro de humor y terror tan del gusto del público de la cita madrileña. Por tanto, y aunque la actriz y presentadora del evento, Leticia Dolera, bromeara con la idea del “amor” como hilo conductor del mismo, de lo que disfrutó el público fue con el cachondeo de propuestas tan originales como la desternillante *Lo que hacemos en las sombras* o la divertida *Housebound*. Dos ejemplos de cómo crear cine de género con talento, descaro y ajustados presupuestos.

### *Lo que hacemos en las sombras* (2014, Cohen y Clement)

Con el recurso del falso documental, la cinta nos introduce en la vida doméstica de cuatro vampiros en su casa compartida. Disputas en torno a quién lava los platos o quién mancha de sangre el sofá con la ‘cena’ deparan una serie de hilarantes



Los vampiros de *Lo que hacemos en las sombras*

secuencias a cada cual más graciosa y chocante. Dirigiéndose a cámara, como si de un *reality* se tratase, cada personaje de esta atípica cinta cuenta sus impresiones y confidencias mientras comparten fiestas nocturnas, labores del hogar y, en definitiva, vida en común. Una revisión del asunto vampírico repleta de humor negro, originalidad y un puñado de secundarios frikis, como lacayos humanos, hombres lobo o zombies, que hilvanan una carcajada con otra en una sucesión de disparatados chascarrillos.

### *Housebound* (2014, Gerard Johnstone)

La cinta dirigida y escrita por Gerard Johnstone retoma el cliché de las casas encantadas para ambientar su original relato. Kylie, hija rebelde metida a delincuente, deberá volver con su madre a casa bajo arresto domiciliario. Ruidos y sucesos extraños inquietan su pasota convivencia con su exasperante y cotorra progenitora y con su parco e impertérrito padrastro. Está claro que los tres no están solos, aunque Kylie, en un principio, desoye las delirantes ideas de su madre sobre la presencia de espíritus en casa. A partir de ahí, la cinta toma derroteros entre inquietantes y cómicos hasta conducirnos a una impagable y frenética media hora final. Ahí se desvelarán los macabros secretos escondidos tras las paredes y el pasado del vetusto caserón. Glorioso y tronchante final.

Cartel de la original *Housebound*





## Seis meses

SANTIAGO GIL. Las Palmas

Él le dijo que la quería y ella se marchó con él sobre la marcha. Llevaba quince años con el otro hombre y lo dejó herido de muerte; pero ese otro hombre al que dejó encontró un nuevo amor y ahora dice que la vida le ha sonreído nuevamente. El otro le acaba de decir a ella que ya no la quiere y se ha ido con otra mujer, que a su vez ha dejado a otro hombre enamorado. Cada seis meses ese hombre destruye una pareja. Lo lleva haciendo desde hace diez años. Y además ataca siempre a las parejas que ve felices. Es muy atractivo, tiene mucho dinero y una pena lejana de cuando lo dejó la única mujer a la que había amado, justo a los seis meses de haberla conocido. Él llevaba flores cuando acudió a aquella cita lejana; pero la mujer que le ha marcado tanto la vida ni siquiera vino a despedirse. Él tampoco se despide. Las deja de querer y las llama por teléfono antes de marcharse con la nueva conquista.

E-mail: [santiagovil2006@gmail.com](mailto:santiagovil2006@gmail.com)  
Blog: <http://santiagovil2006.blogspot.com.es/>

Ya no podrás hacer esto



...pero podrás hacer esto



## Enfermería Facultativa cambia para darte mucho más

**Enfermería Facultativa** ha dejado de editarse en papel para distribuirse exclusivamente a través de la nueva plataforma InfoEnfermería. De esta manera, tu revista favorita de enfermería cambia para darte mucho más. Inscríbete y accede a toda una nueva era de contenidos enfermeros.

**InfoEnfermería te da acceso gratuito a:**

1. La nueva versión quincenal de Enfermería Facultativa, que pasa de los 10 números actuales a editar 23 al año.
2. La revista científica del CIE, International Nursing Review.
3. Más de 30 revistas nuevas editadas cada mes por los Colegios de Enfermería.
4. La hemeroteca de toda la Organización Colegial.
5. Canal Enfermero, la nueva TV de la Organización Colegial.

Si eres enfermero colegiado, inscríbete gratis  
[www.infoenfermeria.com](http://www.infoenfermeria.com)

info  
enfermería

Organización Colegial de Enfermería



1 - 15  
Marzo  
2015

**Diario Enfermero es el informativo que emite Canal Enfermero TV a través de la web del Consejo e InfoEnfermería, plataforma de comunicación integral con acceso directo a publicaciones y contenidos multimedia.**  
**Descubre aquí todos los contenidos de una nueva edición de Diario Enfermero.**

El informativo de  
**Canal Enfermero**  
NOTICIA a NOTICIA



Entrevista con Miriam, una cooperante que convivió con el religioso fallecido por ébola Manuel García Viejo

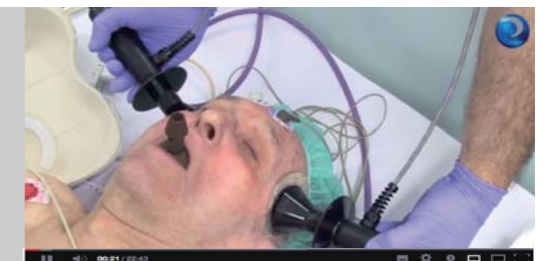

La enfermería, clave para dar seguridad a los pacientes tratados con terapia electroconvulsiva



Muchos estudiantes extranjeros eligen nuestro país para formarse como enfermeros



Prueban si sería posible sustituir al agua y al jabón en la higiene de los pacientes

**Diario Enfermero, toda la información sanitaria y profesional a golpe de [clic](#)**





### Guía de pruebas diagnósticas y de laboratorio

**Autores:** Kathleen Deska Pagana y Timothy J. Pagana  
**Editado por:** Elsevier Masson, Travessera de Gràcia, 17-21, 08021 Barcelona  
**Tel.:** 93 241 88 00  
**Fax:** 93 241 90 20  
**E-mail:** editorial@elsevier.com  
<http://www.elsevier.es/>

La obra es un manual completo y muy actualizado que presenta, con una ordenación de la A a la Z, 347 entradas que revisan más de 850 pruebas diagnósticas de interés en la clínica.

Destaca sobre todo por su utilidad, formato manejable y estructura sistemática, lo que facilita las consultas rápidas. La estructura de la información en cada prueba es la siguiente: nombre de la prueba (con su abreviatura y nombre alternativo), tipo de la prueba, resultados normales para cada grupo de edad, valores críticos posibles, explicación de la prueba y fisiología relacionada, contraindicaciones, complicaciones posibles, factores que pueden modificar los resultados, procedimiento y cuidado del paciente, antes, después y durante la prueba.

Asimismo, el texto clarifica la responsabilidad de los distintos profesionales y, muy en especial, del profesional de enfermería, con el objetivo de garantizar la realización exacta y segura de las pruebas.

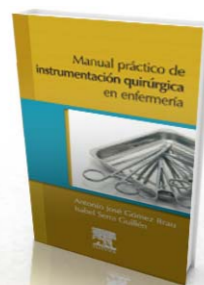

### Manual práctico de instrumentación quirúrgica en Enfermería

**Autor:** A.J. Gómez Brau e Isabel Serra Guillén  
**Editado por:** Elsevier Masson, Travessera de Gràcia, 17-21, 08021 Barcelona  
**Tel.:** 93 241 88 00  
**Fax:** 93 241 90 20  
**E-mail:** editorial@elsevier.com  
<http://www.elsevier.es/>

Este manual de formato bolsillo, muy fácil de utilizar, recopila de forma muy resumida y protocolizada todas las necesidades de cualquier instrumentista en su puesto de trabajo. El objetivo de esta obra es que el profesional pueda acceder rápidamente a la información que necesita en su práctica diaria sin necesidad de recurrir a grandes tratados difíciles de manejar.

Para conocer y dominar estas nuevas técnicas, cada vez más sofisticadas, muchos instrumentistas se han ayudado desde siempre de cuadernos llenos de anotaciones.

La obra, por ello, puede ser útil tanto para estudiantes, profesionales que inician su andadura en esta profesión, como para aquellos que aun llevando años trabajando puedan cambiar en algún momento de especialidad dentro del área quirúrgica, ya que está diseñada para ayudar en el trabajo diario en todas las especialidades quirúrgicas.



### Manual seidel de exploración física

**Autores:** Jane W. Ball, Joyce E. Dains, John A. Flynn, Barry S. Solomon y Rosalyn W. Stewart  
**Editado por:** Elsevier Masson, Travessera de Gràcia, 17-21, 08021 Barcelona  
**Tel.:** 93 241 88 00  
**Fax:** 93 241 90 20  
**E-mail:** editorial@elsevier.com  
<http://www.elsevier.es/>

La nueva edición de la obra de exploración física indispensable por su enfoque transversal y su estructura metodológica, incluye ahora nuevas reglas mnemotécnicas para facilitar la anamnesis y la evaluación.

Todo el contenido se estructura en base a los siguientes parámetros; anatomía y fisiología, revisión de la historia clínica, examen y hallazgos y anomalías, y ofrece más de 1.200 ilustraciones, además de numerosas tablas y cuadros.

Además, incluye un nuevo capítulo: "Signos vitales y valoración del dolor", cuyo contenido en ediciones previas estaba distribuido a lo largo de todo el libro, y se han integrado en el texto reglas mnemotécnicas, en aquellos casos en los que procede, para facilitar la anamnesis y la evaluación de la exploración física. La obra cuenta con más de 1.200 ilustraciones, además de numerosas tablas y cuadros que son de gran utilidad para proporcionar al lector un fácil acceso a la información.

on-line

PREPARACIÓN PARA EL ACCESO A LA PRUEBA DE EVALUACIÓN DE LA COMPETENCIA DE LA

# ESPECIALIDAD DE enfermería pediátrica

Te preparamos para la superación del examen y **ADEMÁS** recibirás:

- 5 cursos de Formación Continuada acreditada, con expedición de los diplomas correspondientes
- Manuales de estudio en formato impreso
- Simulación de exámenes on-line
- Casos prácticos
- Expedición de un Diploma General en el que se especificará el nº de horas impartidas

Fecha de comienzo: 14 de abril, hasta la fecha de celebración de los exámenes

600  
horas



ESCUELA INTERNACIONAL DE CIENCIAS DE LA SALUD

Infórmate en:

Fuente del Rey, 2 (Esquina Ctra. de Castilla) 28023 - Madrid  
Tel.: 91 334 55 00 Fax: 91 334 55 05  
eics@escuelacienciasalud.com  
www.escuelacienciasalud.com



ORGANIZACIÓN COLEGIAL DE ENFERMERÍA  
CONSEJO GENERAL





# Diseño, ligereza y seguridad: nuevos pilares tecnológicos

DAVID RUIPÉREZ. Madrid

Un año más, el Mobile World Congress de Barcelona ha mostrado las nuevas apuestas globales en tecnología de consumo. El diseño y la elegancia han dado más que hablar que las prestaciones de los dispositivos, aunque todos ganan en memoria y potencia. Estos son algunos de los productos estrella que han protagonizado el evento.

## Ligereza: Sony Xperia Z4

La nueva tablet de Sony sólo pesa 389 gramos y tiene 6,1 mm de grosor. Es decir, es más ligero que el mítico iPad Air 2. La resolución de su pantalla 2K (2560x1600 px) dejará boquiabierto a más de uno. Además es resistente al agua y al polvo.



## Elegancia: Reloj LG G Watch Urbane

Frente a los primeros relojes inteligentes cuadrados y otros redondos, pero que podrían resultar voluminosos, van llegando al mercado nuevas apuestas con una estética más tradicional y cuidada como este nuevo reloj de LG. Va equipado con un pulsímetro como también otro de los modelos destacados de la cita de Barcelona como es el presentado por los chinos de Hwawei.

## Diseño: Samsung Galaxy S6 Edge

Ha sido el gran triunfador del MWC, un auténtico golpe en la mesa de Samsung a fuerza de diseño. Su pantalla tiene un perfil inclinado a ambos lados que permiten, por ejemplo, recibir notificaciones de correo, redes sociales, Whatsapp... cuando la pantalla está apagada, con el consiguiente ahorro de energía. Un soplo de aire fresco de arrolladora personalidad.



## Seguridad: Escáner de iris de Fujitsu

Lo habíamos visto en decenas de películas de ciencia ficción y ya los móviles de alta gama han probado con la huella dactilar y Google, por su parte, desarrolló el desbloqueo facial. Sin embargo, escanear el iris del propietario del Smartphone puede ser una estándar en la seguridad en los próximos años. La tecnología se basa en emitir una luz infrarroja y tomar las imágenes con la cámara infrarroja.



# PROTEGE TUS OJOS

Reticare, el único protector ocular del mercado para pantallas de smartphones, tablets y ordenadores



Las nuevas pantallas emiten **5 veces más** de luz de onda corta y pasamos **8,5 h/día** delante de ellas

Los niños **carecen** de la **protección natural** que se genera con la edad

**80%** de **usuarios** de **pantallas** experimenta picor de ojos, visión borrosa...

Proteger las pantallas con Reticare es imprescindible para tus ojos y los de tu familia, especialmente para los niños. Es el resultado de 12 años de investigación de la Universidad Complutense de Madrid. Reticare absorbe parte de la luz de onda corta que emiten las pantallas de los dispositivos. Además protege la pantalla de arañazos y se coloca fácilmente.

PVP: 12,<sup>95</sup>€ Smartphones • 18,<sup>95</sup>€ Tablets • 31,<sup>95</sup>€ Ordenadores\*

  
reticare®

www.reticare.com

\*Desde 31,95€, varía en función del tamaño de la pantalla.

Fuentes: 1. Universidad Complutense de Madrid. 2. F. Behar-Cohen. 3. Asociación Americana de Optometría. Reticare® es una marca registrada. Todos los derechos reservados. Estos productos están protegidos por varias familias de patentes.

# LOS COLEGIOS CELEBRAN SAN JUAN DE DIOS



El Colegio de Enfermería de Guipúzcoa homenajea a los compañeros recién jubilados con motivo de la festividad de San Juan de Dios



La Junta de Gobierno en compañía de los colegiados jubilados durante este año



La comida, celebrada con motivo de la festividad, estuvo amenizada por 23 integrantes del Coro masculino Atzokoak de Irún



De izq a dcha: Carmen Ferrer Arnedo, directora gerente del Hospital de Guadarrama, M<sup>l</sup>Luisa Caldera, concejala de Sanidad del Ayuntamiento de Cáceres; Raquel Rodríguez Llanos, presidenta del Colegio de Enfermería y José María Villa, director de Enfermería del Área de Salud de Cáceres-Coria



El Colegio de Enfermería de Jaén homenajeó a los compañeros jubilados en el último año



La institución colegial de Jaén hizo entrega de los premios de los diferentes certámenes que organiza la institución y se distinguió a los integrantes de la décima promoción de Enfermería en su XXV aniversario



Enfermeras jubiladas de Navarra durante el acto de San Juan de Dios



El almuerzo reunió a más de un centenar de colegiados de la provincia



El presidente del Colegio de Enfermería de Navarra hizo entrega de la insignia del colegio a 29 profesionales jubilados el año pasado



De izda a dcha. Gerardo Bollo, presidente del Colegio de Enfermería de Cuenca, Carlos José Tirado, presidente del Colegio de Enfermería de Ciudad Real, Isabel Camacho, presidenta del Colegio de Enfermería de Guadalajara y Máximo González Jurado, presidente del Consejo General de Enfermería



Los colegiados de Ciudad Real disfrutaron de una cena con motivo de la celebración de San Juan de Dios



De izda a dcha. Pedro Martín, concejal de Hacienda de Ciudad Real, Carlos José Tirado, presidente del Colegio de Enfermería de la provincia, Rosa Romero, alcaldesa de Ciudad Real y Máximo González Jurado, presidente del Consejo General de Enfermería

*Punto final*

ON-LINE

2015

125  
HORAS

## Cursos de Formación Continuada acreditada

### CURSOS

#### Área Gestión:

- Gestión de enfermería para supervisores.
- Gestión de calidad asistencial.
- La gestión de recursos humanos en los equipos de enfermería.

#### Área de Cuidados Médico-Quirúrgicos:

- Cuidados de enfermería a pacientes en situación crítica.
- Cuidados enfermeros para conseguir una oxigenación eficaz: oxigenoterapia, aerosolterapia, ventiloterapia.

#### Infórmate en:

Fuente del Rey, 2 (Esquina Ctra. de Castilla) 28023 - Madrid  
Fax: 91 334 55 05

eics@escuelacienciassalud.com  
www.escuelacienciassalud.com  
902 50 00 00



ESCUELA INTERNACIONAL DE CIENCIAS  
DE LA SALUD



ORGANIZACIÓN COLEGIAL DE ENFERMERÍA  
CONSEJO GENERAL