

ENFERMERÍA

F A C U L T A T I V A

LA REVISTA DE LOS PROFESIONALES COLEGIADOS DE ENFERMERÍA. AÑO XVII. NUEVA ÉPOCA. N.º 164. 16-28 FEBRERO 2013



**Infoenfermería, una
plataforma integral
de comunicación
enfermera**

**La profesión reclama
a la ministra de
Sanidad sus temas
pendientes**

**Atención primaria y
formación del
personal sanitario en
Senegal**



Ejemplar gratuito para colegiados

ENFERMERÍA: SITUACIÓN CRÍTICA

LA PROFESIÓN SE ENFRENTA A LOS RECORTES EN SANIDAD, LA PRECARIEDAD LABORAL Y EL ESTANCAMIENTO DE LAS ESPECIALIDADES Y LA PRESCRIPCIÓN

ENFERMERA



NUESTRA PROMOCIÓN EN
CÓRDOBA

CÓRDOBA 1

67 viviendas de 2, 3, 4 y 5 dormitorios,
garaje y trastero incluidos desde 169.000€ (sin IVA).
Financia Cajamar.

PRECIOS EXCLUSIVOS PARA COLEGIADOS
DE ENFERMERÍA Y FAMILIARES



Infografía informativa y de carácter orientativo y no contractual

NUESTRAS PROMOCIONES EN
VALDEBEBAS

VALDEBEBAS 5

Protección Pública Limitada: 29 viviendas
de 2, 3 y 4 dormitorios, garaje y trastero
incluidos desde 185.000€ (sin IVA).
Financia Bankia.

VALDEBEBAS 6

Protección Pública Básica: 105 viviendas
de 2 y 3 dormitorios, garaje y trastero
incluidos desde 150.000€ (sin IVA).



VIVIENDA PROTEGIDA LIMITADA
POR DEBAJO DEL PRECIO
DE MÓDULO



VIVIENDA PROTEGIDA BÁSICA
A PRECIO DE MÓDULO



Máximo González Jurado
Presidente del Consejo
General de Enfermería

ES MOMENTO DE DEFENDER A LA PROFESIÓN

Nos ha tocado vivir una época convulsa. La actual crisis económica está haciendo mella en los sistemas financieros de todo el mundo, provocando la quiebra de empresas y poniendo al límite a países enteros que ven cómo los ecos de terceros les repercuten en primera persona. Pero tampoco hay que irse tan lejos o valorar a gran escala las consecuencias de esta situación cuando las tenemos aquí cerca, en nuestro propio país, en nuestros hogares y entre nuestros familiares y conocidos. El zarpazo del desempleo golpea cada vez con más fuerza y, en el caso de la enfermería, con especial crudeza tras los recortes acometidos en sanidad. Seguimos siendo los profesionales sanitarios más valorados y reputados fuera de nuestras fronteras mientras que dentro vivimos una situación desesperante, frustrante e intolerable en la que mucho tienen que ver las Administraciones públicas.

Y es que al gran problema del desempleo, con casi 20.000 enfermeros en el paro ahora mismo, se unen otra serie de circunstancias que minan el desarrollo natural de nuestra profesión. La prescripción enfermera es una de ellas. El hecho de que todavía no se haya desarrollado, cuando han transcurrido más de tres años desde que se aprobó en el Congreso de los Diputados, dice mucho del interés que existe por materializar un real decreto que sacaría de la inseguridad jurídica a muchos profesionales.

Otra de las asignaturas pendientes son las especialidades de enfermería, un caballo de batalla que la profesión arrastra ya desde que fueran aprobadas en 2005. Resulta inconcebible que de las seis especialidades que ya tienen sus planes de estudios aprobados y sus plazas de EIR asignadas, cinco aún no estén desarrolladas definitivamente. Esto quiere decir que, salvo Enfermería Obstétrica-ginecológica (matrona), aquellos enfermeros que se formen nunca podrán ejercer su especialidad, al no estar desarrolladas las categorías profesionales. Algo absolutamente demencial.

Por si no fuera suficiente lo anterior, un grupo de expertos del Ministerio de Educación ha sugerido que Enfermería vuelva a ser una Diplomatura, una afrenta que la profesión no debe tolerar después de todos los esfuerzos invertidos en lograr un estatus académico más que merecido.

Ante esta situación de agravio a la profesión, no debemos quedarnos callados y ver cómo las cosas suceden sin más. Es el momento de seguir defendiendo a la enfermería, de hacerlo con palabras pero también con acciones. Ese es mi objetivo y el del resto de presidentes de los colegios provinciales y consejos autonómicos durante las jornadas estratégicas que es están celebrando en Aranjuez. Ahora más que nunca, somos enfermeros.



¡REGÍSTRATE YA!
 En www.enfermeriahabitat.com
 o llámanos al 902 24 24 44

Estamos en **construcción** para ofrecerte las **mejores viviendas** y servicios para tu hogar



ACTUALIDAD



La crítica situación de la profesión, analizada en unas jornadas nacionales en Aranjuez

6 PORTADA

“La enfermería se encuentra en una situación insostenible”

10 NOTICIAS

- Enfermería reclama sus temas pendientes
- Infoenfermería, la plataforma integral de comunicación enfermera para:
 - Leer gratis más de 50 revistas
 - Acceder a las publicaciones científicas más relevantes
 - Disfrutar de Canal Enfermero TV

DESARROLLO PROFESIONAL



Más de 600 enfermeras, expertos y gestores sanitarios se reúnen en A Coruña

16 NOTICIAS

La enfermería solicita en A Coruña un sistema sanitario sostenible

23 FAMILIAR Y COMUNITARIA

Como siempre

24 OPINIÓN

El impacto de la sentencia del Constitucional

SERVICIOS



EPM finaliza con éxito un proyecto de cooperación en la región de Sédhiou (Senegal)

26 SOCIOLABORAL

Despido improcedente

28 COOPERACIÓN

Atención primaria y formación del personal sanitario en Senegal

31 OCIO Y CULTURA

Impresionados

34 PUNTO FINAL

Lesley Bell

Ahora **ENFERMERÍA FACULTATIVA es totalmente interactiva**. A través de los botones de navegación situados en la parte inferior de cada una de las páginas, el lector podrá desplazarse cómodamente por la publicación (avanzar, retroceder, volver al sumario) y personalizar su visualización (acercar, alejar, ajustar tamaño de página). Además, tendrá acceso a vídeos, audios, links directos a otras web y gráficos ampliados complementando, así, las noticias publicadas. Toda la información y contenido multimedia extra con un solo clic.

STAFF Director: **Máximo González Jurado**. Subdirector: **Florentino Pérez Raya**. Director técnico: **Íñigo Lapetra** (ilapetram@enfermundi.com). Redactores: **Juan Feijóo** (juanfc@enfermundi.com) **Gema Morón** (gemamoron@enfermundi.com) **Gema Romero** (gemar@enfermundi.com). Consejo editorial: **Pilar Fernández**, **José Ángel Rodríguez**, **José Vicente González Cabanes**, **Fidel Rodríguez**, **Rafael Lletget**, **Francisco Corpas**, **José Luis Cobos**. Asesores Internacionales: **María Teresa Monzón**, **Alina Souza**. Diseño: **OMB/Oscar Mariné**. Maquetación: **Fernando Gómara** y **Ángel Martínez**. Edición ortográfica y gramatical: **Carlos Gil**. Ilustraciones: **Augusto Costhazo**.

Enfermería Facultativa: C/ Fuente del Rey, 2. 28023. Madrid. Suscripciones y modificación de datos: **902 500 000**. Redacción: Tel.: 91 334 55 13. prensa@enfermundi.com. Marketing y publicidad: Tel.: 91 334 55 20. Edita: **UPE**. Depósito legal: **M-30977-1995**. ISSN: **1697-9044**. Ámbito de difusión: **nacional**. Difusión controlada por **ojo**. Promedio tirada enero-diciembre 2011: **206.606 ejemplares**.

ENFERMERÍA FACULTATIVA no se hace responsable ni comparte necesariamente las opiniones de terceros emitidas a través de esta revista.





PRESENTACIÓN DE LAS JORNADAS “ENFERMERÍA: SITUACIÓN CRÍTICA”

“La enfermería se encuentra en una situación insostenible”

REDACCIÓN. Madrid

La enfermería española se enfrenta a la peor coyuntura de su historia y hay que poner freno inmediato a esta situación. Así de claro lo ha dejado el presidente del Consejo General de Enfermería en una rueda de prensa organizada en Madrid para analizar el momento actual y presentar las Jornadas “Enfermería: situación crítica” que, en el momento del cierre de esta edición, se están celebrando en Aranjuez. González Jurado ha aseverado que en los últimos dos años se han ido 20.000 enfermeras a la calle y la situación amenaza con agravarse todavía más: “los recién graduados no tienen ninguna oportunidad de encontrar trabajo y los profesionales

en activo se enfrentan a más del doble de pacientes que los recomendados por el propio Ministerio de Sanidad”. A todo esto hay que sumarle el bloqueo al desarrollo legislativo de la prescripción enfermera y a las

“Los enfermeros están siendo atacados y machacados por los recortes”

especialidades de la profesión.

González Jurado ha denunciado que los enfermeros españoles están siendo “atacados y machacados” por los continuos recortes de las co-

munidades autónomas en materia sanitaria, y además lo están sufriendo en mayor medida que el resto de los profesionales de la sanidad, como demuestra que en los dos últimos años se haya despedido a casi 20.000 profesionales de enfermería, frente a algo más de 2.400 médicos en el mismo periodo. Asimismo, ha recordado que en España la proporción de médicos y enfermeros es de un 45-55 mientras que la media europea está en 29-71 (un médico por cada cuatro enfermeras). “Somos el país más medicalizado de Europa, y eso es ridículo”, ha aseverado.

Los recortes se están cebando con la enfermería hasta tal punto que los hospitales están incumpliendo las recomendaciones y guías de la Agencia de Calidad del Sistema Nacional de Salud (SNS). Una circunstancia que

está poniendo en peligro la vida de los pacientes y la seguridad jurídica de los enfermeros que los tratan. Así, ha puesto como ejemplo las Unidades de Cuidados Intensivos, donde, según las recomendaciones de esta agencia, debe haber dos enfermeras por cada paciente grave. Sin embargo, a día de hoy, hay una enfermera por cada dos pacientes e incluso, una enfermera por cada tres.

“La situación de la profesión es lamentable, injusta, insoportable e inadmisibile”

Para poner fin a esta situación, González Jurado ha señalado que desde la Organización Colegial se va a comprobar si en todas las unidades asistenciales de los hospitales se cumple con las recomendaciones, en cuanto al número de enfermeras en función del proceso clínico atendido, que marca el propio SNS para que, en caso de que no sea así, y pueda verse afectada la calidad de la atención, se pueda recurrir judicialmente.

Respecto al desempleo indiscriminado que está sufriendo la profesión, González Jurado ha advertido de que estos despidos se están produciendo “sin ninguna planificación” y de forma desigual entre unas comunidades y otras. Así, mientras que la tasa de paro en Cataluña no llega al 2 por ciento y en Madrid está en un 3 por ciento, en otras se triplica o cuadruplica, caso de Extremadura (14,5%), Asturias (11,5%) o Andalucía (11%). Una circunstancia que continuará agravándose en los próximos meses, ya que se prevé que en junio haya más de 30.000 enfermeras en paro, lo que plantea un futuro incierto para los más jóvenes, que a su juicio “han tirado la toalla porque ya no quieren ni recibir formación, aunque sea gratuita ¿Para qué?: si un enfermero que salga ahora de la facultad va a tardar 10 años en conseguir un mes de sustitución”.

Para González Jurado, especialmente llamativo resulta el hecho de que la franja de edad con más paro es la situada entre los 30 y los 40 años, en lugar de los recién graduados, de 20 a 30 años, pues “los despidos se están cebando con profesionales que ya llevan varios años ejerciendo”. Situación que, cuando finalice el actual curso académico, no hará sino agravarse. “En junio veremos a más de 30.000 enfermeros ▶



En caso de problemas para reproducir el vídeo pinche [aquí](#)



EURONURSING: SOLUCIÓN TEMPORAL AL PARO

Trabajar en el extranjero con las máximas garantías jurídicas y bajo el amparo institucional del Gobierno y de la Organización Colegial. Éste es el objetivo de Euronursing, un programa de empleo a nivel internacional que lidera el Consejo General de Enfermería y que Máximo González Jurado, presidente de la institución, ha señalado como la “solución coyuntural, durante unos cuantos años, ante la insostenible situación de desempleo que vive la profesión en nuestro país”.

Se trata de un proyecto en el que el Consejo General de Enfermería se está volcando de manera muy especial, porque las ofertas de empleo que llegan del exterior cada vez son más elevadas y procedentes de muchos países. A nivel europeo, las ofertas mensuales que llegan a través de la Red Eures resultan numerosas. Sin embargo, son los casos de algunas empresas extranjeras de trabajo temporal, que acuden a España para reclutar profesionales, los que más preocupan a la alta institución enfermera de nuestro país. Las ofertas de empleo no reúnen las condiciones necesarias de estabilidad para el profesional que exige el Consejo General de Enfermería y esto desencadena “el fraude en las contrataciones”. “Queremos que esta situación se ataje de manera seria a través del Gobierno, que los profesionales cuenten con toda la información desde el primer momento y que nosotros podamos velar jurídicamente por ellos durante todo el proceso de contratación y trabajo en el extranjero”.

Norte de Europa y Alemania lideran el *ranking* de países que demandan contrataciones inmediatas de enfermeros, pero el idioma, en muchos casos, supone un *handicap* importante. A pesar de ello, Máximo González Jurado ha afirmado que “en Europa hay trabajo suficiente para resolver el paro en la profesión, pero no debemos convertirnos exclusivamente en fabricantes de profesionales para el resto de los países vecinos”.

en paro”, ha declarado González Jurado. Una situación que, a su juicio, es “lamentable, injusta, insostenible e inadmisibles”, que está provocando que la profesión diga: “hasta aquí hemos llegado”.

La prescripción enfermera, tres años de demora

A este panorama se unen otros problemas de la profesión, como el hecho de que todavía no se haya desarrollado la prescripción enfermera, cuando ya han pasado más de tres años desde que se aprobó en el Congreso de los Diputados. Una ley donde se le daba al Gobierno el mandato claro de que la desarrolle mediante real decreto.

“Las enfermeras están prescribiendo diariamente medicamentos sin ningún respaldo jurídico porque la ley aún no les autoriza, y eso puedes ser intrusismo profesional masivo”, ha denunciado el presidente de este colectivo, quien reconoce haber dado un margen de confianza al Ministerio de Sanidad para que desarrollara la norma. “Pero ya no aguantamos más”.

Asimismo, ha criticado que el borrador que se había redactado y que contaba con el consenso de todas las partes ha sido cambiado por otro texto que dista mucho del propio espíritu incluido en la ‘ley del medicamento’.

Especialidades enfermeras

Otro de los temas analizados en la rueda de prensa han sido las especialidades de enfermería que fueron aprobadas en 2005. González Jurado ha señalado que, de las 6 especialidades de enfermería que ya tienen sus planes de estudios aprobados y sus plazas de EIR asignadas, hay 5 que aún no están desarrolladas definitivamente ya que las enfermeras, tras superar la prueba nacional de acceso a la especialidad y dos años de formación residencial “no tienen ninguna posibilidad de



ejercerla”, al no estar desarrolladas las categorías profesionales.

“Volver a ser Diplomatura sería una tomadura de pelo”

Además, el plan de estudios de Enfermería en Cuidados Médico-Quirúrgicos sigue sin aprobarse dos años después de concluidos los trabajos por la Comisión Nacional de la Especialidad. Propuesta que fue aprobada por unanimidad por los miembros de la comisión y que cuenta con el aval del Consejo General de Enfermería y de las sociedades científicas enfermeras.

Defensa a ultranza del Grado de Enfermería

En su intervención, González Jurado también ha criticado un informe de expertos del Ministerio de Educación, que sugiere que Enfermería debería volver a ser una Diploma-

tura, algo que considera una “tomadura de pelo”.

De hecho, en este punto ha defendido que serán “guerreros e inflexibles” y, de hecho, ha aseverado que si el Gobierno sigue adelante con ello “se parará el Sistema Nacional de Salud”.

Con todo ello, el presidente del Consejo General de Enfermería ha reiterado su voluntad de colaborar y ofrecer propuestas de reformas estructurales para el sistema, si bien ha reconocido que “cuando te parten la cara una y otra vez, ya cansa”.

Jornadas “Enfermería: situación crítica”

Estos y muchos otros temas están siendo objeto de intensos debates en las jornadas que la Organización Colegial de Enfermería está celebrando en Aranjuez al cierre de esta edición. Bajo el lema “Enfermería: situación crítica”, los presidentes de los colegios provinciales y consejos autonómicos de enfermería de España, junto a destacados expertos internacionales en gestión sanitaria, están analizando la actual situación de la profesión en nuestro país y las medidas a adoptar para paliarla. ■



AVANCE EXPERTOS UNIVERSITARIOS 2013-2014

PROGRAMA ENFERMERO DE APRENDIZAJE PERMANENTE

Formación Universitaria + Formación Continuada Acreditada*

DOBLE TITULACIÓN

Formación Universitaria

Títulos Propios de la Universidad a Distancia de Madrid (UDIMA). Expertos Universitarios

Presencial + on-line

- Urgencias y emergencias
- Enfermería en los cuidados críticos
- Enfermería en el área quirúrgica, anestesia y reanimación
- Enfermería en los cuidados paliativos. Hospitalización domiciliaria
- Terapias alternativas. Cuidados naturales y complementarios

On-line

- Cartera de servicios: oferta de servicios enfermeros en atención primaria
- Gestión y liderazgo de los servicios de enfermería

20
créditos
ECTS
(500 horas)

Formación Continuada Acreditada*

8 cursos de Formación Continuada Acreditada*, por la Comisión de Formación Continuada de las Profesiones Sanitarias

Los derechos de matrícula incluyen los gastos de expedición del Título de Experto Universitario, así como los ocho diplomas de Formación Continuada Acreditada.

Infórmate en:

Fuente del Rey, 2 (Esquina Ctra. de Castilla) 28023 - Madrid
Fax: 91 334 55 05

eics@enfermundi.com
www.eics.enfermundi.com
902 50 00 00



ESCUELA INTERNACIONAL DE CIENCIAS DE LA SALUD



ORGANIZACIÓN COLEGIAL DE ENFERMERÍA CONSEJO GENERAL

TEMAS PENDIENTES

Prescripción enfermera:
3 años esperando.

El 30 de diciembre de 2009 se aprobó en el Congreso, por unanimidad, la modificación de la 'ley del medicamento', en materia de indicación, uso y autorización de dispensación por los enfermeros/as. El Ministerio debía aprobar un real decreto desarrollándola.

Especialidades de enfermería:
7 años esperando.

En 2005 se aprobó el Real Decreto de Especialidades de Enfermería. Más de 7 años después, 6 de las 7 especialidades siguen sin tener creada su categoría profesional que vincule el título al puesto de trabajo. Dos años después de finalizar los trabajos para la elaboración del programa formativo de Enfermería en Cuidados Médico-quirúrgicos sigue sin aprobarse la especialidad.

Bioseguridad: 3 años esperando.

En mayo de 2010 el Parlamento Europeo aprobó la Directiva de Bioseguridad para la prevención de las lesiones causadas por instrumentos cortantes y punzantes en el sector sanitario. En ella se daba de plazo hasta el 11 de mayo de 2013 para trasponerla a nuestro ordenamiento jurídico.

Gestión clínica:
10 años esperando.

Prevista en la Ley de Ordenación de las Profesiones Sanitarias (LOPS) de 21 de noviembre de 2003.

Registros de profesionales:
10 años esperando.
Previstos en la LOPS.**Certificación y recertificación:**
10 años esperando.
Prevista en la LOPS.

Enfermería reclama sus temas pendientes

En una reunión entre el presidente del Consejo General de Enfermería y la ministra de Sanidad



La ministra de Sanidad, Ana Mato y el presidente del Consejo General de Enfermería, Máximo González

GEMA ROMERO. Madrid

La ministra de Sanidad, Servicios Sociales e Igualdad, Ana Mato, y el presidente del Consejo General de Enfermería de España, Máximo González Jurado, se han reunido para analizar la situación actual de la sanidad desde la perspectiva de la profesión sanitaria más numerosa del sistema, así como las claves necesarias para poder garantizar a los ciudadanos el futuro y la sostenibilidad del Sistema Nacional de Salud.

La reunión ha estado marcada por el análisis de la coyuntura que atraviesa el Sistema Nacional de Salud, que el presidente de los 260.000 enfermeros y enfermeras españoles ha trasladado a Ana Mato. De esta manera, entre los temas de gran relevancia tratados estaba la necesidad inapelable de impulsar un Pacto de Estado por la Sanidad que tenga por objeto contribuir a la definición de elementos y posibles bases para la sostenibilidad del Siste-

ma Nacional de Salud. González Jurado también ha aprovechado el encuentro para reclamar a la ministra los temas que, desde hace años, tiene pendientes la profesión.

“Los profesionales son el principal activo de nuestro Sistema Nacional de Salud, y es imprescindible contar con ellos, con su experiencia al lado del paciente, para tomar todas las decisiones en política sanitaria”, ha asegurado la ministra a Europa Press tras el encuentro. En esta línea, la titular de Sanidad ha trasladado su agradecimiento a los responsables de la enfermería por su “trabajo desinteresado” por la mejora de la sanidad, así como su deseo de abordar una nueva etapa de trabajo conjunto donde se puedan adoptar decisiones “desde el consenso con los profesionales”. Así, han acordado trabajar en un documento conjunto, cuyo objetivo sería cristalizar un acuerdo entre ambas instituciones en próximas fechas, donde se abordarían todos los temas enumerados en la columna aparte. ■



ESCUELA INTERNACIONAL DE CIENCIAS
DE LA SALUD



ORGANIZACIÓN COLEGIAL DE ENFERMERÍA
CONSEJO GENERAL

2013

Cursos de Formación Continuada Acreditada

Convocatoria: marzo-mayo 2013

125
HORAS

CURSOS

Área de Enfermería de Cuidados Médico-Quirúrgicos

Cuidados de enfermería al paciente oncológico

5,3 CRÉDITOS



Electrocardiografía básica

6,6 CRÉDITOS



Cuidados enfermeros para conseguir una oxigenación eficaz: oxigenoterapia, aerosolterapia, ventiloterapia

12,2 CRÉDITOS



Infección nosocomial. Higiene hospitalaria

5,6 CRÉDITOS



Infórmate en:

Fuente del Rey, 2 (Esquina Ctra. de Castilla) 28023 - Madrid
Fax: 91 334 55 05

eics@enfermundi.com
www.eics.enfermundi.com

902 50 00 00



ON-LINE

INFOENFERMERÍA

UNA PLATAFORMA INTEGRAL DE COMUNICACIÓN ENFERMERA

ENFERMERÍA FACULTATIVA ya ha dejado de imprimirse en papel para convertirse en una revista 100% digital, multiplicando sus ediciones y servicios.

1

ENFERMERÍA FACULTATIVA pasa a editar 23 números al año (en lugar de 10)

- Multiplicamos la información y la actualidad.
- Nuevos artículos interactivos con videos, fotos, audio y gráficos.
- Textos con enlaces directos a webs de interés científico y profesional.



Ya disponible
en Apple Store
para iPad



Antes



Ahora



Antes

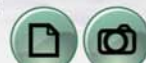

Ahora



A partir de ahora ENFERMERÍA FACULTATIVA se distribuye exclusivamente a través de esta nueva plataforma digital de comunicación.

2

Lee gratis más de 50 revistas desde tu ordenador, tablet o teléfono

- Ampliamos la oferta con revistas de todos los ámbitos y sectores: información, salud, motor, moda, etc.
- Todas las publicaciones y documentos del Consejo General, los Colegios Provinciales y los Consejos Autonómicos.
- Hemeroteca completa de publicaciones a tu disposición las 24 horas.
- Potente motor de búsqueda avanzada con multitud de filtros.



3

Descubre una nueva forma de lectura llena de ventajas

- Resolución mucho más nítida que la impresión en papel.
- Amplia todo lo que quieras el texto y las fotografías con el movimiento de tus dedos o un clic con el ratón.
- Desde los artículos accede a videos y webs para ampliar cada noticia.

tonces c

“Has
sólo

La nueva ENFERMERÍA FACULTATIVA, enriquecida con interactividad, hipervínculos y contenido multimedia, pasará de 10 a 23 números al año.

Un nuevo canal de TV dedicado exclusivamente a enfermería, con información, debates, formación y entretenimiento.

Amplía todo lo que quieras el texto y las fotografías con el movimiento de tus dedos sobre la tableta y el teléfono, o haz clic con el ratón de tu ordenador.

El programa *En primera línea* te enseñará las experiencias de enfermeros y enfermeras de todo el país que destacan por sus logros en el trabajo o la investigación.

4

Disfruta de tus publicaciones cuando y donde quieras

- Accede inmediatamente a cada nueva publicación. Sin esperar a que llegue a casa.
- Una vez descargada, podrás leerla sin estar conectado a Internet, por ejemplo durante un vuelo.

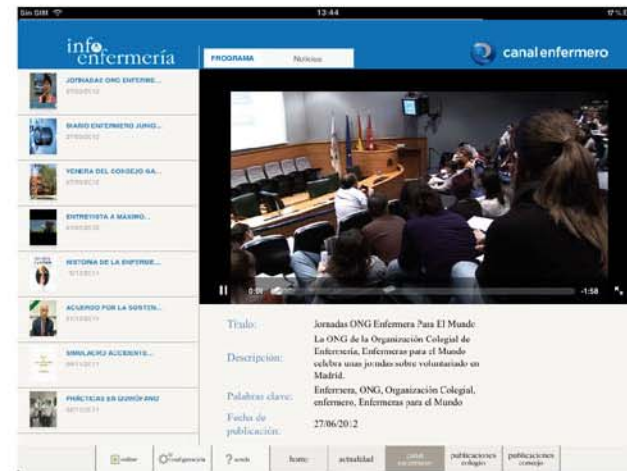

6

Descubre Canal Enfermero, una nueva TV diseñada para ti

- Infoenfermería te da acceso a Canal Enfermero, una nueva TV con programas diseñados por y para la profesión.
- Informativo semanal *Diario Enfermero* con las noticias más recientes.
- *En primera línea* te enseñará las experiencias de compañeros de todo el país.
- Debates de máxima actualidad y entrevistas a personalidades.
- Participarás activamente a través del e-mail y las redes sociales.
- Retransmisiones en directo de los eventos más destacados del ámbito de la enfermería y la sanidad.
- Podrás acceder también a una amplia oferta de formación de la Escuela Internacional de Ciencias de la Salud de la Organización Colegial.



5

Accede a la versión en español de la revista científica *International Nursing Review*

- Desde Infoenfermería podrás leer esta revista científica editada por el Consejo Internacional de Enfermeras (CIE).
- Una publicación con autores de todo el mundo y lectores en más de 125 países.
- Conoce antes que nadie las innovaciones enfermeras.
- Últimas novedades en la práctica enfermera, avances en la seguridad del paciente, entorno asistencial, la regulación profesional, etc.

7

Y, además, toda la información enfermera y sanitaria en tiempo real

- Infoenfermería incluye un canal de noticias en tiempo real.
- Conocerás toda la información de máximo interés según está sucediendo.

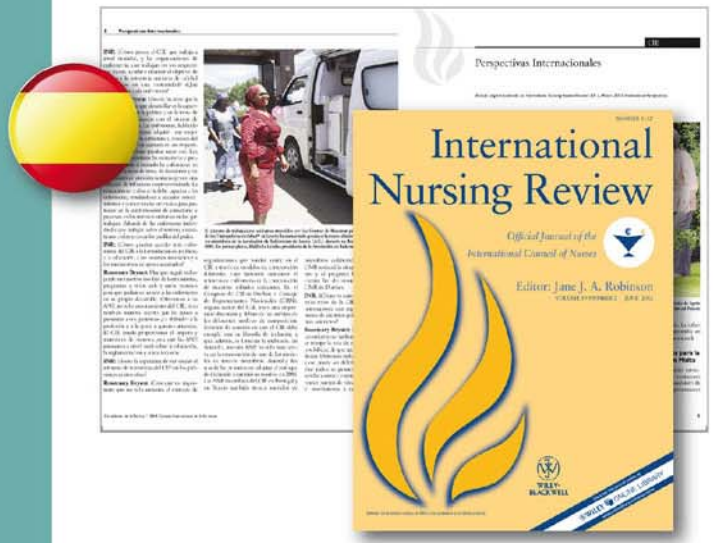

¡ATENCIÓN!

PARA SEGUIR RECIBIENDO ENFERMERÍA FACULTATIVA TENDRÁS QUE DARTE DE ALTA EN www.infoenfermeria.com o en www.enfermundi.com



Un sistema sanitario sostenible sí es posible

La enfermería española y gallega reclaman un Pacto de Estado en Sanidad para salvar el SNS en A Coruña



Sergio Quintairos y Máximo González Jurado durante la rueda de prensa ofrecida con motivo de las jornadas

REDACCIÓN. A Coruña

Analizar la actual situación del Sistema Nacional de Salud (SNS) bajo un prisma enfermero y aportar soluciones para hacerlo sostenible, a pesar de los recortes provocados por la crisis económica. Estos han sido los objetivos de las jornadas celebradas en A Coruña a finales de febrero. En ellas se han dado cita más de 600 personas, fundamentalmente enfermeras y médicos, y han participado destacados expertos en gestión de la asistencia sanitaria, así como en la relación entre los cuidados y la sostenibilidad.

Previamente a las jornadas *Aportación de la enfermería a la sostenibilidad de un sistema sanitario en tiempo de crisis*, Máximo González Jurado y Sergio Quintairos, presidentes del Consejo General y del Consejo Gallego de la profesión, respectivamente, ofrecieron una rueda de prensa en la que denunciaron el desempleo del colectivo

enfermero y las consecuencias de los recortes.

Conservar el SNS

González Jurado ha defendido el buen funcionamiento del sistema y la baja inversión que supone para las arcas públicas con respecto al presupuesto sanitario en otros países de Europa. “El sistema es eficiente y barato, y aun así, tiene que apretarse el cinturón”, ha declarado en referencia a los recortes que, añadió, ya están afectando a la calidad del servicio.

“Se ahorraría mucho dinero si se dieran más competencias a enfermería”

El presidente del Consejo General de Enfermería ha aprovechado también para reclamar a los princi-

pales partidos políticos una “reforma estructural” y calificó de “lamentable” que ni siquiera intenten llegar a un acuerdo. González Jurado comentó que, según una encuesta de la Organización Colegial, el 70% de los pacientes desea que el proceso de reforma lo lideren los profesionales, cosa que rechaza el presidente de la institución. “Es responsabilidad de todos que salvemos el SNS que en estos momentos está en una situación terriblemente difícil y este camino pasa imprescindiblemente por un Pacto de Estado en que políticos, profesionales y ciudadanos establezcamos la hoja de ruta a seguir”, ha señalado.

Más competencias y menos desempleo

Por su parte, Sergio Quintairos ha pedido que se otorguen más competencias a los enfermeros porque “estamos suficientemente capacitados y se ahorraría mucho dinero”, y criticó que la sanidad esté “medicalizada” cuando existe un paro enfermero “brutal”. ■

TERCER INFORMATIVO DEL NUEVO CANAL ENFERMERO

Diario Enfermero analiza los premios Esteve

GEMA ROMERO. Madrid

Canal Enfermero, la nueva televisión de la profesión, dedica gran parte de su tercer informativo a la entrega de los premios Esteve que, por primera vez, han incluido la categoría de Enfermería. En esta edición, ya la quinta, han resultado premiados dos proyectos, uno de gestión de enfermería en pacientes crónicos complejos y otro de acción comunitaria de promoción de la salud. Diario Enfermero analiza con Íñigo Lapetra, director de Comunicación del Consejo General de Enfermería, cómo fue la entrega de premios celebrada en el Paraninfo de la Universidad de Deusto en Bilbao.

Cómo está afectando la actual crisis económica a las donaciones de sangre, con un frenazo en el número de



En caso de problemas para reproducir el vídeo pinche [aquí](#)

donantes; los ensayos de la primera vacuna preventiva y terapéutica contra el Alzheimer en ratones transgénicos; el ahorro que suponen los trasplantes, así como los retos para el futuro en esta materia; y, las claves para mejorar la calidad de vida del en-

fermo de Parkinson son algunos de los temas que trata la última edición de Diario Enfermero.

Los informativos de Canal Enfermero, así como distintos vídeos de interés, ya están disponibles en: www.infoenfermeria.com ■

BAYER CONTOUR® XT

El medidor más exacto y fiable

GEMA MORÓN. Madrid

Según los datos de un estudio presentado en París durante la 6ª Conferencia Internacional de Tecnologías Avanzadas y Tratamientos para la Diabetes, el medidor de Bayer Contour® XT ha demostrado ser el más exacto y fiable de los medidores de uso personal, que cumple con los requisitos actuales y los propuestos más restrictivos de la norma ISO 151971.

Los resultados del estudio mostraron que Contour® XT fue el medidor

que mejores datos obtuvo: un 99,2% de sus resultados cumplieron con los criterios actuales y el 97,5% con los más estrictos propuestos.

El medidor Contour® XT y las tiras Contour® Next ofrecen precisión y resultados en sólo cinco segundos. La nueva química de la tira incorpora un mediador patentado por Bayer que reduce el “ruido” de fondo durante la reacción química para identificar la glucosa sanguínea, sobre todo en niveles bajos, donde es más importante. Las tiras toleran multitud de situa-



ciones distintas de almacenamiento, manteniendo resultados precisos, y minimizan las interferencias de señales de sustancias comunes en la sangre (como paracetamol y vitamina C) y hematocrito. ■



Ofertas primavera

HOTELES 4*: Kross Fénix, Kross Ntra. Sra. del Rocío y Kross El Cortijo Golf

RÉGIMEN	15/03-27/03	28/03-31/03*	01/04-31/05	01/06-3/07
PC	31,00 €	73,50 €	34,00 €	38,00 €
MP	27,00 €	68,50 €	30,00 €	34,00 €
AD	22,50 €	63,00 €	25,50 €	30,00 €

* 10% descuento para reservas hechas hasta el 15/03/13.

Fechas previstas de apertura:

Kross Fénix: 15/03, Kross Ntra. Sra. del Rocío: 20/04 y Kross El Cortijo Golf: 26/04.

Suplementos especiales:

Ntra. Sra. del Rocío: del 2 al 4 de Mayo 10 € persona/noche

Kross El Cortijo Golf: del 16 al 18 de Mayo 10 € persona/noche

HOTELES 3*: Kross Los Álamos, Kross Medina Azahara, Kross Marina Sur, Kross Ntra Sra de la Victoria, Kross Complejo Pintores, Kross Stella Maris y Kross Altos de Istán

RÉGIMEN	28/03-31/03*	01/04-31/05	01/06-3/07
PC	42,00 €	25,50 €	28,00 €
MP	37,00 €	22,50 €	24,50 €
AD	34,00 €	19,00 €	21,50 €

* 5% descuento para reservas hechas hasta el 15/03/13.

Fechas previstas de apertura:

A partir del 26/03. Consultar la correspondiente a cada hotel.

Condiciones:

- Descuentos por venta anticipada sólo aplicables a reservas del 28 al 31/03.
- Precios por persona y noche en habitación doble. Estancia mínima 2 noches.
- Niños 50% dto de 2 a 12 años, compartiendo habitación con dos adultos.
- Sujeto a fechas de apertura por comienzo temporada. IVA incluido.

SELECCIÓN HOTELES

Hotel PALMERA PLAZA 5* (Jerez de la Frontera) **AD 25,00 €**
Precio válido has ta el 30/08/13. Estancia mínima 3 noches

Hotel Bellas Artes 4* (Jerez de la Frontera) **AD 22,50 €**
Precio válido has ta el 27/03/13. Estancia mínima 2 noches

¡BUENAS VACACIONES!

Circuitos 2013

DESTINO	INCLUYE	DURACIÓN	FECHAS SALIDA	PRECIO*
NACIONAL				
COSTA DEL SOL	PC, Hotel 3*, AVE	6 días/5 noches	8 Abril	355 €
HUELVA Y RUTA COLOMBINA	PC, Hotel 4*, AVE	6 días/5 noches	15 Abril	425 €
LOS PUEBLOS BLANCOS	PC, Hotel 5*, BUS	5 días/4 noches	20 May, 23 Sep, 21 Oct	295 €
COSTA DEL SOL Y GIBRALTAR	PC, Hotel 3*, BUS	6 días/5 noches	20 May, 23 Sep, 21 Oct	265 €
HUELVA Y RUTA COLOMBINA 2	PC, Hotel 4*, BUS	6 días/5 noches	20 May, 23 Sep, 21 Oct	365 €
GALICIA RÍAS ALTAS	PC, Hotel 4*, BUS	6 días/5 noches	8 Jul, 5 Ago, 5 Sep	265 €
CANTABRIA-ASTURIAS	PC, Hotel 3*, BUS	7 días/6 noches	8 Jul, 5 Ago, 5 Sep	295 €
PAÍS VASCO	PC, Hotel 3*, BUS	5 días/4 noches	6 May, 7 Oct	325 €
NAVARRA	PC, Hotel 3*, BUS	5 días/4 noches	20 May, 7 Oct	295 €
INTERNACIONAL				
GRAND HOLIDAY (+55 AÑOS)	PC, Crucero 4*, BUS	8 días/7 noches	18 Mayo	735 €
GRAND CELEBRATION (+55 AÑOS)	PC, Crucero 3*, AVIÓN	8 días/7 noches	11 Jun, 10 Sep	805 €
TURQUÍA	PC, Hotel 4*, AVIÓN	8 días/7 noches	4 Jun, 8 Oct	1.170 €
CIUDADES IMPERIALES	PC, Hotel 4*, AVIÓN	8 días/7 noches	22 Jun, 2 Jul, 22 Sep	990 €
CROACIA	PC, Hotel 4*, AVIÓN	8 días/7 noches	22 Jun, 7 Sep	1.070 €
ALEMANIA	PC, Hotel 4*, AVIÓN	8 días/7 noches	10 Jul, 10 Ago, 14 Oct	990 €
ARGENTINA	PC, Hotel 3*, AVIÓN	16 días/13 noches	5 Noviembre	3.300 €
CHINA	PC, Hotel 4*sup, AVIÓN	16 días/13 noches	10 Noviembre	2.495 €

*Precios en base a ocupación doble. Consultar suplementos para Individual.

Más información y reservas: **91 443 02 50**
www.buenasvacaciones.com

CRISIS Y REFORMA DEL SISTEMA NACIONAL DE SALUD, EL DEBATE DE ANIS

Periodistas, políticos y sanitarios abogan por el consenso



Mesa del debate-coloquio de ANIS el pasado mes de febrero

REDACCIÓN. Madrid

La Asociación Nacional de Informadores de la Salud (ANIS) reunió, el pasado mes de febrero en Madrid, a un nutrido grupo de políticos, periodistas, expertos y representantes del sector sanitario en torno a una mesa de debate titulada *Crisis y reforma del Sistema Nacional de Salud*.

Alipio Gutiérrez, presidente de ANIS, moderó este encuentro que contó con la participación de Máximo González Jurado, presidente del Consejo General de Enfermería; Juan José Rodríguez Sendín, presidente de la Organización Médica Colegial; Antonio I. Torralba, presidente de ConArtritis, Foro Español de Pacientes; Manuel Cervera, portavoz de Sanidad del Grupo Parlamentario Popular; y José Martínez Olmos, portavoz de Sanidad del Grupo Parlamentario Socialista.

Diálogo necesario

Uno de los temas fundamentales fue la exigencia a los partidos políticos,

por parte de pacientes y profesionales sanitarios, del diálogo necesario para conseguir de forma inminente un gran Pacto por la Sanidad. El primero en hacer mención a la urgente necesidad de alcanzar un consenso en materia sanitaria ha sido Máximo González Jurado, que ha asegurado que el acuerdo “sí es posible, pero los par-

“El SNS se ha pervertido: hay 17 sistemas, no uno descentralizado”

tidos políticos tienen que dar la cara y arrimar el hombro”. Juan José Rodríguez Sendín ha recordado que “el pacto es una medida solicitada años antes del comienzo de la crisis, que no ha prosperado por cuestiones partidistas e ideológicas”. En este sentido, Antonio I. Torralba ha enfatizado la importancia de in-

cluir al paciente en la mesa de negociación.

José Martínez Olmos ha explicado que existen líneas rojas que el Partido Socialista no está dispuesto a cruzar y que impiden alcanzar, de momento, un acuerdo. Como réplica, Manuel Cervera ha aclarado que sus posiciones no son tan distantes: “La universalidad no solo se mantiene, sino que se amplía, también para los inmigrantes; pero es necesario terminar con el agujero causado por el turismo sanitario”.

Coordinación y descentralización

Todos los participantes han alabado las bondades del Sistema Nacional de Salud (SNS), en general, y de su descentralización en particular. No obstante, González Jurado cree que “el SNS se ha pervertido: hay 17 sistemas, no uno descentralizado”. Ha instado a las autoridades a hacer un esfuerzo por lograr una más eficiente coordinación de las comunidades autónomas, idea compartida por el presidente de la Organización Médica Colegial. ■



**Que reciba el mejor cuidado, importa.
Que esté totalmente protegida, importa.
Pero lo que de verdad importa es su sonrisa, tu recompensa.**

Con la **Iniciativa TENA Solutions para el Cuidador** ofrecemos información específica de calidad para asegurar un buen cuidado

Consigue nuestra Guía útil para el cuidador llamando al teléfono gratuito de atención al cliente de TENA 900 121 012



Operadores de

RX

con fines diagnósticos

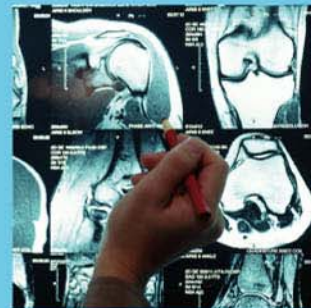

Dirigido a:	Diplomados en Enfermería
Duración:	29 horas teórico-prácticas
Modalidad:	Presencial
Fechas de realización:	<ul style="list-style-type: none"> • 5-6 abril 2013 • 12-13 abril 2013 • 19-20 abril 2013
Lugar de realización:	Madrid



ESCUELA DE CIENCIAS DE LA SALUD
de la Organización Colegial de Enfermería

Fuente del Rey, 2 (Esquina Ctra. de Castilla) 28023 Madrid
Fax: 91 334 55 05. E-mail: eics@enfermundi.com

<http://www.eics.enfermundi.com>

902 50 00 00



CONSEJO GENERAL DE ENFERMERÍA

Como siempre

FIDEL RODRÍGUEZ. Ávila

En treinta años de ejercicio, he visto desaparecer al practicante, al ayudante técnico sanitario, a las especialidades que este tenía (convertir en diplomatura la Fisioterapia y la Podología) y al diplomado en Enfermería. También he visto nacer el Grado enfermero, los másteres, la posibilidad de doctorarse, la enfermería de atención primaria y la especialización de Familiar y Comunitaria. Todo ello ha sido contracorriente y con un gran desgaste de los profesionales a los que se les ha sometido a convalidaciones, procesos extraordinarios, reformas, informes, transitorias o instrucciones para su aplicación.

Como siempre, enfermería ha tenido que reivindicar, más que ninguna otra profesión, su espacio, y, como siempre, seguimos reclamándolo. No es que no esté definido, es que no hay voluntad política de reconocerlo de verdad; por ejemplo, cuando decimos que nuestros futuros especialistas no tendrán plazas donde ejercer la especialidad. Ahora más que nunca



hay leyes, pero las leyes sin los reglamentos no son nada, y por eso el reconocimiento de nuestro espacio se queda en los papeles. Como siempre, es frustrante.

Este sistema sanitario del que nos hemos dotado los españoles (frase que utilizan nuestros políticos a menudo) es uno de los mejores del mundo, pero está viciado por el imperialismo médico que se ha instalado en su dirección, tanto profesional como política, de su gestión. Como siempre que se cambian las cosas, se hace desde la perspectiva del médico y de sus aspiraciones o de

sus influencias. Como ejemplo, el futuro decreto de "truncalidad de las especialidades". Como siempre que hay cambios, lo nuestro es lo menos importante, secundario y marginal. Sin embargo, no deja de ser injusto y, por lo tanto, nuestro sistema sanitario es proclive a crearnos entornos de trabajo poco saludables que, como siempre, les importan poco a nuestros gestores y responsables políticos. Esto no deja de ser frustrante, como siempre.

FIDEL RODRÍGUEZ
es presidente de la Sociedad Española de Enfermería Familiar y Comunitaria

SOLICITUD DE INCORPORACIÓN A LA SOCIEDAD ESPAÑOLA DE ENFERMERÍA FAMILIAR Y COMUNITARIA

Inscripción gratuita

DATOS PERSONALES:

Nombre: _____ Apellidos: _____
 D.N.I.: _____ Domicilio: _____
 C.P.: _____ Localidad: _____ Provincia: _____
 Teléfono: _____ Telf. móvil: _____ Correo electrónico: _____

DATOS PROFESIONALES:

Centro de trabajo: _____
 Entidad: _____

Remitir este cupón a:

Sociedad Española de Enfermería Familiar y Comunitaria, C/Fuente del Rey, 2. 28023 MADRID
 Fax: 912 111 122

En.....a.....de.....de.....

Fdo.
Firma del solicitante



El impacto de la sentencia del Constitucional

ANTONIO MINGARRO. Madrid

No por evidente, la sentencia del Tribunal Constitucional sobre la colegiación obligatoria en Andalucía ha sido menos decisiva. La situación durante los poco más de diez años en que ha funcionado la colegiación voluntaria en esa comunidad era una anomalía de derecho enorme bajo la que, como ya se está viendo, algunos profesionales han encontrado amparo para su insuficiente titulación. Los colegios profesionales sanitarios andaluces carecían, con la colegiación voluntaria, de su principal arma de combate para garantizar la deontología y las buenas prácticas. Ahora, la sentencia repone a la ley porque los colegios son entidades de derecho público con rotunda base legal.

Regulación desde dentro

La colegiación obligatoria no es un capricho que los colegios quieran instaurar para perpetuarse sino que es la garantía más sólida de que la profesión puede ser regulada y de-

fendida. Los colegios no solo colaboran con las administraciones a la hora de regular y reformar las normas de su correcto funcionamiento, al igual que los sindicatos negocian las condiciones laborales. Los colegios, además, realizan un control interno absolutamente necesario. Es lo

“La prescripción enfermera no implica un euro más de gasto farmacéutico”

que ocurre en la inmensa mayoría de países del mundo. Solo Cuba y algún otro decidieron tener una regulación como la que ha habido durante diez años en Andalucía y otras dos comunidades autónomas. No tenía sentido. Y afortunadamente, el Alto Tribunal así lo ha entendido también.

Menos de un mes después de conocerse la sentencia, se han dado ya

dos hechos que dan buena muestra de su impacto. El primero: un juzgado ha dado la razón al Consejo Andaluz de Enfermería en su negativa a “descolegiar” a una profesional que lo pidió basándose en la regulación autonómica. El segundo: el Colegio de Enfermería de Málaga sospechó de la documentación insuficiente de una profesional del Hospital Costa del Sol que acudió a colegiarse tras la sentencia y, al cotejarla con el Ministerio de Educación, detectó que esa enfermera no podía ejercer como tal.

Garantía de buenas prácticas

El anteproyecto de Ley de Servicios Profesionales habla a las claras de la obligatoriedad de colegiación para las profesiones sanitarias, al calificarlas como “de extrema importancia”. No parecía que los sesudos “hombres de negro” de la economía española fueran a aplicar la directiva europea en ese sentido, pero el buen hacer de las corporaciones profesionales de médicos y enfermeros ha conseguido hacerles ver que esta cuestión es crucial. Y que en la sanidad, la mejor regulación es la que nace desde abajo, no la que se impone desde arriba, con el empleador jugando a ser al tiempo “juez y parte”.

Los y las profesionales de enfermería salvan muchos más derechos con la colegiación obligatoria que el mero hecho de pagar una cuota por ello. La colegiación obligatoria les brinda la garantía de que su trabajo pueda ser puesto en duda por los suyos antes que por una administración. El Gobierno ha sabido entenderlo, pero antes que nadie el más importante de los tribunales, cuya decisión ha corregido esta “malformación” que tanto costaba entender. La sociedad y los pacientes serán los grandes beneficiados de ello.

ANTONIO MINGARRO
es redactor jefe de *Sanifax*

SERVICIOS



Despido improcedente

MARÍA JOSÉ FERNÁNDEZ. Madrid

En este artículo analizamos el caso de una enfermera inscrita en la Bolsa de Empleo que ha ejercido en el Servicio Madrileño de Salud (dependiente de la Consejería de Sanidad y otros organismos de la Comunidad de Madrid) como personal laboral desde el 1 de julio de 2006, dentro de la categoría profesional de enfermera, con un determinado salario y en diversos periodos y destinos.

Trabajando en el último centro, le mandaron una carta en la que le comunicaban la extinción de su último contrato laboral, con fundamento en la no superación del periodo de prueba de dos meses que tenía pactado.

Periodo de prueba nulo

La enfermera recurrió dicho despido sosteniendo que el pacto de prueba había de reputarse nulo, en tanto que la demandante ya había prestado servicios como enfermera con anterioridad, realizando idénticas o similares funciones y que el Servicio Madrileño de Salud no había acreditado cuáles eran las diferentes labores a desarrollar en el último centro de trabajo. Motivo por el que debería declararse la nulidad del despido o, subsidiariamente, su improcedencia, el derecho a la readmisión de la actora, el abono de los salarios dejados de percibir, etc.

De conformidad con lo previsto en el artículo 14 del Estatuto de los Trabajadores (ET), debe considerarse nulo el periodo de prueba pactado con quien hubiere desempeñado idénticas funciones para el mismo empleador bajo cualquier modalidad de contratación. La formulación genérica de dicho precepto



“No pudo detectarse una diversidad de funciones que justificase un mayor periodo de prueba”

permite comprender tanto aquellos supuestos en los que no se hubiera acordado periodo de prueba en las anteriores vinculaciones, como cuando, de existir, se superara adecuadamente. En definitiva, cuando el trabajador ya ha estado vinculado anteriormente con la empresa bajo cualquier modalidad de contratación para realizar trabajos similares.

Desempeño de las mismas funciones

La Sala del Tribunal Superior de Justicia de Madrid ha declarado en diversas sentencias que, a tenor de lo dispuesto en el artículo 14.1 del ET, será nulo el pacto que establezca un periodo de prueba cuando el trabaja-

dor ya haya desempeñado con anterioridad las mismas funciones en la empresa bajo cualquier modalidad de contratación. Si bien es cierto que el precepto se refiere a las mismas funciones y no a la misma categoría, si además coinciden en las dos contrataciones la categoría, el grupo y el nivel salarial, existen fuertes indicios de que las funciones sean las mismas o similares, sin que pueda caerse en una interpretación maximalista que exija una absoluta identidad.

Además, en este caso, no podía detectarse a simple vista una diversidad de funciones que justificara la existencia de un mayor periodo de prueba en el último contrato al que había precedido otro, en el que se habían realizado igualmente las funciones de enfermera en otro hospital; y aunque se pudiera compartir la posibilidad de su establecimiento, cuando no se hubiera agotado un periodo de prueba anterior. Sin embargo, deberá operar en todo caso el límite temporal establecido al efecto en el convenio de cobertura, es decir, la suma de ambos lapsos de tiempo.

MARÍA JOSÉ FERNÁNDEZ
es abogada de la Asesoría Jurídica del Consejo General de Enfermería

ENVÍA TUS DUDAS

Envíanos tus preguntas sobre los derechos que te asisten, junto con tus datos personales (teléfono incluido) y número de colegiado a:

ENFERMERÍA FACULTATIVA
C/ Fuente del Rey, 2
28023 Madrid

Correo electrónico:
prensa@enfermundi.com



REDESCUBRIR EL MUNDO Y TRABAJAR PARA TRANSFORMARLO...

...DESDE UNA PERSPECTIVA ENFERMERA

TRABAJAMOS PARA MEJORAR LAS CONDICIONES DE SALUD DONDE MÁS SE NECESITA

COLABORA CON NOSOTROS

Enfermeras para el Mundo es una ONG que trabaja para favorecer el desarrollo humano desde la perspectiva de la enfermería. Enfermeras para el Mundo centra su actuación en programas formativos y de educación para la salud como estrategia fundamental para mejorar las condiciones de vida y calidad de los servicios sanitarios en distintos países.

Nombre y apellidos: _____ C.P.: _____
Dirección: _____
Población: _____ Provincia: _____ NIF: _____
Teléfono: _____ E-mail: _____ Profesión: _____ Fecha nac. (opcional): _____

Domiciliación bancaria de la cuota de socio: (*)
Señores: Ruego que hasta nuevo aviso, atiendan los recibos que presentará Enfermeras para el Mundo con cargo a mi cuenta.
Aportación: _____ Periodicidad: _____
Titular cuenta: _____ Banco o Caja: _____
Dirección de la oficina: _____ C.P.: _____
Población de la oficina: _____ Provincia: _____
Entidad Oficina Control Nº de cuenta
Código Cuenta Cliente (CCC): _____ Fecha: _____

Firma del titular:

Enfermeras para el Mundo, ONG constituida en 1996 como sección de la Fundación Salud y Sociedad, registrada en el Ministerio de Asuntos Sociales con el nº 28/0965. (*) Si prefieres realizar una aportación única, la cuenta abierta a nombre de Enfermeras para el Mundo es: Caja de Madrid 2038-1037-21-6000709661

De conformidad con lo establecido en la normativa vigente (Ley 15/1999, de 13 de diciembre) el interesado queda informado de modo expreso, y presta su consentimiento para la incorporación de los datos personales contenidos en este formulario a los ficheros automatizados existentes en la Fundación Salud y Sociedad, así como a su tratamiento automatizado, autorizando a tales efectos las cesiones de datos a los ficheros obrantes en las entidades promovidas y participadas por el Consejo General de Enfermería de España, en cuyo grupo corporativo se integra la citada fundación. El interesado queda igualmente informado sobre la posibilidad de ejercer los derechos de acceso, rectificación y cancelación, en los términos establecidos en la legislación vigente, siendo el responsable del fichero automatizado la citada Fundación Salud y Sociedad (C/ Fuente del Rey, 2, 28023 Madrid). Los derechos de acceso, rectificación y cancelación y oposición de sus datos de carácter personal podrán ser ejercidos poniéndose en contacto con el responsable del fichero PATRONATO DE LA FUNDACIÓN SALUD Y SOCIEDAD en la dirección Calle Fuente del Rey, 2 (28023) Madrid.



Si deseas colaborar con nuestros proyectos, cumplimenta este cupón y envíalo a:
Enfermeras para el Mundo
C/ Fuente del Rey, 2. 28023 - Madrid,
Tel.: 91 334 55 33.
www.ong.enfermundi.com
E-mail: ong@enfermundi.com



REDESCUBRIR EL MUNDO Y TRABAJAR PARA TRANSFORMARLO

ENFERMERAS PARA EL MUNDO, LA ONG DE NUESTRA ORGANIZACIÓN COLEGIAL

Atención primaria y formación del personal sanitario en Senegal

Enfermeras Para el Mundo finaliza un proyecto en la región de Sédhiou para disminuir la morbi-mortalidad materno-infantil y fortalecer los conocimientos de la enfermería

BEATRIZ MIOÑO. Madrid

El sector sanitario en Senegal se caracteriza por una insuficiencia notable de infraestructuras y de la capacidad de prestación de servicios. Como parte del problema, llama la atención la escasez de personal dedicado a salud, su mala distribución y lo poco motivado que está este colectivo para realizar su actividad en todo el territorio nacional. A ello, hay que añadir otros elementos relacionados con la logística, por ejemplo, la carencia de medios de evacuación de los/as enfermos/as, especialmente en las zonas más pobres y aisladas.

Estas deficiencias se evidencian, sobre todo, en regiones como la de Sédhiou, en el sur del país. Aunque su reciente creación, en el año 2008, podría justificar lo limitado de su capacidad actual en cuanto a infraestructuras sanitarias, la realidad es que el Estado de Senegal no destina los fondos suficientes a esa zona. Se trata de una de las áreas con los peores resultados sanitarios, debido principalmente a sus escasos medios de personal sanitario, baja capacitación del mismo y falta de equipamientos técnicos y materiales.

Madres y niños, los más débiles

El objetivo de contribuir a disminuir la alta tasa de morbi-mortalidad materno-infantil y la de enfermedades endémicas que azotan Sédhiou impulsó, hace algo más de dos años, la puesta en marcha del proyecto que Enferme-



Jornadas de sensibilización en la comunidad de Sédhiou para prevención de VIH

ras Para el Mundo (EPM) ha desarrollado en esa región y que ha finalizado recientemente, denominado *Formación del personal de enfermería y matronas y fortalecimiento de la atención sanitaria, en salud materno-infantil y en prevención de enfermedades endémicas en la región de Sédhiou, Senegal* financiado por el Gobierno de Canarias.

“Se ha facilitado el diagnóstico de enfermedades endémicas de la zona”

Se debe subrayar que la iniciativa de este proyecto, enmarcado en los planes de desarrollo del Ministerio de

Salud de Senegal y de la región de Sédhiou, partió de esta última y de la necesidad de paliar sus carencias técnicas y de capacitación de su personal sanitario. La relación estable de colaboración y trabajo entre la región sanitaria de Sédhiou y EPM en proyectos de cooperación al desarrollo desde el año 2008 no hizo más que fortalecer esta iniciativa.

El proyecto se ha dirigido principalmente a las personas más vulnerables, desde el punto de vista sanitario y del ejercicio de sus derechos: la población infantil y las mujeres. La mejora de la formación de estas últimas en materia de salud sexual y reproductiva ha sido prioritaria en el proyecto, y se ha llevado a cabo mediante actividades de sensibilización, incidiendo en cambios de comportamiento para reforzar su poder de decisión. Se calcula que el proyecto ha beneficiado a 99.138 mu-

eres en edad reproductiva y 84.052 niños/as de 0 a 11 años.

Acciones con el personal sanitario

Otras actividades han ido dirigidas a mejorar la atención primaria. Se han mejorado los equipamientos sanitarios del centro de salud del distrito sanitario de Goudomp con material para el laboratorio y test de detección de enfermedades endémicas, y el del centro de salud de Sédhiou con material de quirófano para intervenciones quirúrgicas. Con este refuerzo, las cesáreas a mujeres embarazadas con riesgo pueden realizarse ya en buenas condiciones sanitarias, mejorando su salud y reduciendo las altas tasas de mortalidad materna.

“Los grandes beneficiarios del proyecto de EPM son las mujeres y los niños”

Además, se ha dotado al distrito de Sédhiou de una ambulancia que se destinará a la evacuación de las mujeres y recién nacidos que lo necesi-



Donación de medidor ematólogico para laboratorio del Centro de Salud de Goudomp



Jornada de formación de personal sanitario en prevención de enfermedades endémicas

ten desde zonas rurales al centro de salud.

EPM considera que la mejora de las capacidades técnicas de los profesionales sanitarios es fundamental en la lucha contra la mortalidad materno-infantil y que, reforzando sus habilidades, se mejora la calidad de atención al paciente y, por tanto, su salud. Por esto, se ha hecho una apuesta muy importante en cuanto a la formación del personal sanitario, matronas y enfermeros/as de la región en materia de salud sexual y reproductiva, capacitando en este ámbito a 23 enfermeros/as, 25 matronas y 28 auxiliares de clínica.

Promoción y educación para la salud

La enfermería en Senegal, aunque ha avanzado en muchos aspectos, sigue luchando por mejorar las condiciones de seguridad en el trabajo de sus profesionales. En el marco del proyecto desarrollado se ha reforzado la preparación del enfermero/a en la defensa de su entorno de trabajo. Como elemento complementario se construyó un incinerador de desechos sanitarios en el centro de salud de Sédhiou que supone un paso importante en la preservación del medio ambiente y de los efectos no-

civos que puede ocasionar una incorrecta gestión de dichos desechos.

Otras actividades desarrolladas han sido las jornadas de promoción y de educación para la salud junto a los responsables de salud de los centros de Sédhiou y Goudomp y los enfermeros/as de los puestos sanitarios donde se han llevado a cabo.

A partir de ahora, la sostenibilidad de las acciones está garantizada debido, por un lado, a la implicación conjunta de la región médica de Sédhiou y el Ministerio en cuanto al mantenimiento y buen uso del material sanitario adquirido, y, por otro, a que enfermeras y matronas han incorporado los nuevos conocimientos adquiridos a su trabajo cotidiano, mejorando así la calidad de la atención que prestan a la población.

BEATRIZ MIOÑO
es enfermera y técnica de proyectos de EPM

MÁS INFORMACIÓN

Tel.: 91 334 55 33

www.ong.enfermundi.com

E-mail: ong@enfermundi.com

Síguenos en Facebook



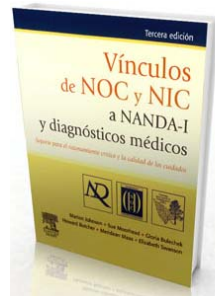

Vínculos de NOC y NIC a Nanda I y diagnósticos médicos

Autores: Varios
Editado por: Elsevier Masson, Travessera de Gràcia, 17-21, 08021 Barcelona
Tel.: 93 241 88 00
Fax: 93 241 90 20
E-mail: editorialrevistas@elsevier.com
http://www.elsevier.es

El manual explora los vínculos entre los tres lenguajes estandarizados reconocidos por la profesión: NANDA, NOC y NIC.

Se organiza en tres secciones: introducción a las interrelaciones, interrelaciones entre los tres lenguajes, y etiquetas y definiciones de NOC y NIC.

La obra resulta el complemento perfecto de NIC y NOC y que, utilizado junto a estas dos obras y los diagnósticos de la NANDA, ofrece la información que los profesionales necesitan para documentar los cuidados enfermeros.

Cuenta con un nuevo capítulo en la toma de decisiones clínicas, otro sobre NANDA, NIC y NOC en sistemas de información, listados de intervención y 20 nuevas interrelaciones con diagnósticos.



Nanda Internacional, diagnósticos enfermeros. Definiciones y clasificación 2012-2014

Autores: Varios
Editado por: Elsevier Masson, Travessera de Gràcia, 17-21, 08021 Barcelona
Tel.: 93 241 88 00
Fax: 93 241 90 20
E-mail: editorialrevistas@elsevier.com
http://www.elsevier.es

Constituye la guía definitiva de los diagnósticos enfermeros revisados y aprobados por NANDA-I. Cada diagnóstico enfermero consta de una etiqueta o nombre, una definición, las características definitorias, los factores de riesgo y/o los relacionados.

La clasificación está ordenada por conceptos según los dominios de la Taxonomía II.

Además contiene capítulos revisados sobre la taxonomía de NANDA-I y la ubicación de los diagnósticos en las taxonomías de NANDA y NNN.

La obra está dirigida a estudiantes, profesores, enfermeras asistenciales, gestoras e informáticas, incluye bibliografía esencial y nivel de evidencia para cada diagnóstico.



Adolescentes. Guía de educación para la salud

Autor: Ruiz, R.M.
Editado por: Ediciones Aljibe, C/ Canteros 3-5, 29300 Archidona (Málaga)
Tel.: 952 71 43 95
Fax: 952 71 43 42
E-mail: dgomez@edicionesaljibe.com
http://www.edicionesaljibe.com/

Esta guía es un programa continuado, estructurado, planificado y evaluado, con todos los ingredientes que debe tener la necesaria asignatura de Educación para la Salud en los centros de secundaria.

Se trata de una herramienta de conocimiento y trabajo compuesta por apartados que van desde la educación nutricional, a la prevención del consumo de drogas, primeros auxilios, intolerancia alimentaria, asma, diabetes, hipertensión arterial e hiperglicemias.

La obra va a ser de gran utilidad para a todos los profesionales sanitarios en el ámbito escolar, y en particular, para los enfermeros y enfermeras, ya que son los profesionales mejor preparados para gestionar la salud de los alumnos de un colegio.



Aprendiendo a vivir con trastorno bipolar: guía práctica

Autores: Morales, G. y Goikolea, J.M.
Editado por: Bristol-Myers Squibb Company Quintanavides, 15 28050 Madrid
Tel.: 91 456 53 00
http://www.bms.es

La guía está estructurada en 13 capítulos que abordan diferentes aspectos del trastorno bipolar, desde el diagnóstico de la enfermedad hasta la ayuda a las personas que la padecen. Además, incluye un diario en el que las personas afectadas por trastorno bipolar pueden anotar información sobre la evolución de su estado de ánimo y sobre los síntomas que padecen.

Uno de los aspectos en los que más quiere incidir esta guía es en la necesidad de que el paciente desarrolle una vida lo más normal posible. Para ello, ofrece un asesoramiento de carácter fundamentalmente práctico, basado en las vivencias de otras personas con trastorno bipolar, de forma que resulte verdaderamente útil en el día a día de las personas afectadas y sus cuidadores.

LO MEJOR DEL MUSEO D'ORSAY, EN MADRID HASTA EL 5 DE MAYO

Impresionados

GEMA MORÓN. Madrid

La Sala Recoletos de la Fundación Mapfre vuelve a acoger una de las muestras pictóricas más esperadas de este año. Hasta el 5 de mayo, una selección de 78 pinturas impresionistas del conocido Museo D'Orsay de París hará las delicias de los amantes del arte moderno. Se trata de una continuación de la importante muestra que en 2010 la Fundación Mapfre dedicó al nacimiento del movimiento artístico. En ella se presentaba lo ocurrido cuando las aportaciones plásticas del impresionismo se asimilan y se desarrollan a través de diferentes lenguajes pictóricos, llamados postimpresionistas, que abren el camino hacia las vanguardias del siglo XX.

Recorrido por la exposición

Bajo el título *Impresionistas y postimpresionistas. El nacimiento del arte moderno. Obras maestras del Musée d'Orsay*, la muestra recorre el movimiento impresionista y postimpresionista a lo largo de siete espacios: la crisis del impresionismo, el neoimpresionismo, Cézanne y su influencia, Toulouse-Lautrec y Montmartre, Van Gogh, Gauguin y Pont Aven, y los Nabis. La exposición se inicia con las primeras series de Monet (desde *Almires final del verano* y *Efecto de viento* —secuencia de los álamos—, a *Las catedrales de Rouen, Londres*, el *Parlamento*, o *Estanque de nenúfares, armonía verde*), y termina con los trabajos decorativos de Vuillard, Jardines Públicos.

Entre ambos hitos se presenta la obra de Renoir, el desarrollo del neoimpresionismo, con obras de Seurat, Signac o Pissarro; el constructivismo de Cézanne; el retrato de los



Paul Cézanne. *Pommes et oranges*, hacia 1899. Óleo sobre lienzo, 74 x 93 cm. Musée d'Orsay, París

bajos fondos, de Toulouse-Lautrec; la huida de Gauguin y sus amigos a Bretaña; la creación del grupo de los Nabis, con Serusier, Maurice Denis, Bonnard o Vallotton, y la locura de Van Gogh en Arlés.

Sobre el movimiento

El contexto histórico-temporal resulta fundamental para captar la esencia de las obras reunidas en esta muestra. Es en 1886 cuando se celebra la octava y última exposición del grupo impresionista. A lo largo de las ocho míticas exposiciones que había presentado el grupo, la concepción tradicional de la pintura había saltado por los aires. Los críticos y el público empezaban a asimilar las novedades estilísticas, y los impresionistas comenzaban a tener cierto renombre.

Al mismo tiempo, se multiplicaban las exposiciones. Surgía el Salón de los Independientes en París o el Salón de Los XX en Bruselas, por lo

que la actitud combativa que les había unido frente a los estamentos académicos dejaba de tener sentido. Las desavenencias estratégicas, estilísticas y políticas entre los impresionistas se multiplicaban y, de hecho, en esta última exposición del grupo ninguno de sus actores principales, salvo Degas, Pissarro y Morisot, estuvo presente y participaron, sin embargo, artistas como Gauguin, Seurat, Signac o Redon.

Entre 1886 y 1900 tuvo lugar el desarrollo de una modernidad más profunda y radical. El impresionismo evolucionó hacia diferentes actitudes pictóricas, definidas como postimpresionistas, que amplificaban el talante provocador del movimiento originario definiendo los futuros lenguajes de las vanguardias. ■

MÁS INFORMACIÓN

www.fundacionmapfre.org



CONGRESOS / JORNADAS

V JORNADAS AECPAL

Lugar: Barcelona, del 11 al 12 de abril de 2013
Organiza: Asociación Española de Enfermería en Cuidados Paliativos (AECPAL)
Más información: Barcelo Congressos, Ciudad de la Justicia de Barcelona, Avda. Carrilet, 3, Edif. D, Pl. 10, 08902 L'Hospitalet de Llobregat (Barcelona)
Tel.: 93 706 35 78
E-mail: aecpal2013@barcelocongressos.com
<http://www.aecpal2013.com/>

XII CONGRESO DE LA ASOCIACIÓN ESPAÑOLA DE ENFERMERÍA EN TRAUMATOLOGÍA Y ORTOPEDIA (AEETO)

Lugar: Toledo, del 24 al 26 de abril de 2013
Organiza: Asociación Española de Enfermería en Traumatología y Ortopedia (AEETO)
Más información: Fabula Congress, C/ Las Naves, 13, 3º-2, 28005 Madrid
Tel./Fax: 91 473 50 42
E-mail: aeeto2013@fabulacongress.es
<http://www.fabulacongress.es/aeeto>

<http://congresoseegg2013.atlantacongress.org/>



XXV CONGRESO NACIONAL DE LA SOCIEDAD ESPAÑOLA DE ENFERMERÍA DE URGENCIAS Y EMERGENCIAS

Lugar: Barcelona, del 11 al 12 de abril de 2013
Organiza: Sociedad Española de Enfermería de Urgencias y Emergencias (SEEUE)
Más información: C/ Trinidad y Tobago, 22, 41210 Guillena (Sevilla)
Tel.: 617 536 280
E-mail: enfermeriadeurgencias@enfermeriadeurgencias.com
<http://www.enfermeriadeurgencias.com>



9º CONGRESO ACIP (ASOCIACIÓN CATALANA DE ENFERMERÍA PEDIÁTRICA)

Lugar: Castelldefels, del 2 al 4 de mayo de 2013
Organiza: Asociación Catalana de Enfermería Pediátrica (ACIP)
Más información: ACIP, C / Bernat de Bell-Lloc, 1, 43203 Reus (Tarragona)
Tel.: 661 175 212
E-mail: secretaria@acipediatria.org
<http://www.acipediatria.org>

X JORNADAS NACIONALES DE LA SOCIEDAD ESPAÑOLA DE CUIDADOS PALIATIVOS

Lugar: Toledo, del 14 al 15 de noviembre de 2013
Organiza: Sociedad Española de Cuidados Paliativos (SECPAL)
Más Información: Barcelo Congressos, Ciudad de la Justicia de Barcelona, Avda. Carrilet, 3, Edif. D, Pl. 10, 08902 L'Hospitalet de Llobregat (Barcelona)
Tel.: 93 706 35 78
E-mail: secpal2013@barcelocongressos.com
<http://www.secpal2013toledo.com>

XX CONGRESO NACIONAL DE LA SOCIEDAD ESPAÑOLA DE ENFERMERÍA GERIÁTRICA Y GERONTOLÓGICA

Lugar: Valladolid, del 25 al 26 de abril de 2013
Organiza: Sociedad Española de Enfermería Geriátrica y Gerontológica (SEEGG)
Más información: Atlanta Congress, C/ Calvet, 55, 08021 Barcelona
Tel.: 93 367 24 20
Fax: 93 414 68 17



PREMIO DE INVESTIGACIÓN SOBRE BIOÉTICA (2012-2013)

Convoca: Fundación Víctor Grífols i Lucas
Plazo de entrega: 31 de mayo de 2013
Dotación: 6.000 euros
Más información: Fundació Víctor Grífols i Lucas, C/ Jesús i Maria, 6 E, 08022 Barcelona
Tel.: 93 571 04 10
E-mail: fundacio.grifols@grifols.com
<http://www.fundaciongrifols.org>

VIII PREMIO NACIONAL DE ENFERMERÍA RAQUEL RECUERO DÍAZ

Convoca: Asociación Española de Enfermería Gestión del Conocimiento Enfermero (GECOE) y Colegio de Enfermería de Toledo
Plazo de entrega: 1 de junio de 2013
Dotación: 6.000 euros
Más información:

Secretaría científico-técnica:
 Fabula Congress (Eugenia Vidal Villacampa), C/ Las Naves 13,3º-2, 28005 Madrid
Tel./Fax: 91 473 50 42
E-mail: eugeniavidal@fabulacongress.com
<http://www.fabulacongress.es/certamenraquel/>



PREMIOS DE INVESTIGACIÓN EN ENFERMERÍA COMUNITARIA ANTONIO GALINDO
Convoca: Asociación de Enfermería Comunitaria (AEC)

Plazo de entrega: 31 de julio de 2013
Dotación: Dos premios de 1.500 euros cada uno
Más información: Asociación de Enfermería Comunitaria, C/ Universidad, 4, 4º-5, 46003 Valencia
E-mail: lop@enfermeriacomunitaria.org
<http://enfermeriacomunitaria.org>

X PREMIOS METAS DE ENFERMERÍA 2013

Convoca: Editorial Difusión Avances de Enfermería (DAE)
Plazo de entrega: 10 de septiembre de 2013
Dotación: 6.000 euros
Más información: Difusión Avances de Enfermería (DAE S.L.), C/ Manuel Uribe 13-15, bajo derecha, 28033 Madrid
Tel.: 91 561 14 38
Fax: 91 411 39 66
<http://www.enfermeria21.com>

El Consejo General de Enfermería apuesta por la WEB 2.0

Síguenos en Facebook: www.facebook.es/CGEnfermeria

- Conoce, en tiempo real, toda la información importante sobre la profesión y la sanidad en general: especialidades, Grado, prescripción enfermera, etc.
- Entérate, cuanto antes, de las convocatorias de plazas y oposiciones, cursos y programas formativos, plazos de acceso extraordinario a las especialidades, pruebas, etc.
- Participa en foros profesionales
- Accede a formación acreditada.

Únete en LinkedIn: Grupo Consejo General de Enfermería

- Interviene en foros especializados y generalistas.
- Contacta con compañeros, periodistas, sociedades científicas, instituciones, asociaciones de pacientes y otros profesionales sanitarios.
- Entérate de oportunidades profesionales.
- Comparte experiencias y conocimientos en esta gran comunidad de profesionales y expertos.

Síguenos en Twitter: CGEnfermeria

- Consulta, de forma inmediata, los posicionamientos del Consejo General respecto a la actualidad sanitaria y enfermera.
- Conoce la información más importante de la profesión.
- Accede a las noticias más importantes, convocatorias, plazos de acceso, etc.



No lo dudes. Únete a la comunidad enfermera más grande CON UN SOLO CLIC.





LESLEY BELL

Consultora de Bienestar Social y Económico del Consejo Internacional de Enfermeras (CIE)

LESLEY BELL

REDACCIÓN. Madrid

Un nuevo cargo ejecutivo se ha incorporado recientemente al Consejo Internacional de Enfermeras (CIE). Se trata de Lesley Bell, anterior directora general de la Asociación de Enfermeras de Ontario (ONA, en sus siglas en inglés), que pasa a ocupar el cargo de consultora de asuntos socioeconómicos. Elizabeth Adams, su predecesora hasta hace escasos meses, regresa a su país de origen, Irlanda, para incorporarse como directora de Desarrollo Profesional de la Organización de Enfermeras y Matronas del citado país.

De su reciente etapa en la ONA, Lesley Bell ha obtenido gran reconocimiento por impulsar el liderazgo y el cambio, tanto de visión como de misión, dentro de su asociación, concebida como un sindicato que representa a 59.000 enfermeras especialistas y profesionales de salud y a más de 13.000 estudiantes de Enfermería.

Entre los puestos desempeñados dentro de la ONA, se encuentran los de directora adjunta (1991-1993) y co-directora (1993) de Relaciones gubernamentales. Durante ese periodo ofreció asesoramiento y apoyo estratégicos al comité legislativo y buscó oportunidades de influir en favor de la legislación provincial para hacer avanzar la afiliación a su asociación. También estuvo encargada de la investigación y la formación relacionadas con la ley sobre las profesiones sanitarias reguladas. En 1990 asumió el cargo de presidenta de la asociación.

Fuera de la ONA, la trayectoria de Lesley Bell se remonta al periodo de 1977 a 1989 en el que trabajó como enfermera del personal de Salvation Army Grace General de Ottawa. En 2006, recibió el premio Bread and Roses de la Federación Canadiense de Sindicatos de Enfermeras, en reconocimiento por su contribución al sindicalismo en el plano provincial y nacional. Como experta, ha intervenido en varios congresos del CIE tratando temas como el racismo, las agresiones al personal sanitario o la labor de la enfermería y, recientemente, apoyó una iniciativa encaminada a impulsar el desarrollo del liderazgo de la enfermería en el África Meridional.



ESCUELA INTERNACIONAL DE CIENCIAS DE LA SALUD



ORGANIZACIÓN COLEGIAL DE ENFERMERÍA CONSEJO GENERAL

2013

Cursos de Formación Continuada Acreditada

Convocatoria: marzo-mayo 2013

125
HORAS

CURSOS

Área de Terapias Alternativas

Cuidados complementarios en enfermería holística

8,6 CRÉDITOS



Área de Gestión

Gestión de calidad asistencial

15,4 CRÉDITOS



Gestión de enfermería para supervisores

15,4 CRÉDITOS



La gestión de los recursos humanos en los equipos de enfermería

9,4 CRÉDITOS



La gestión de unidades de enfermería

15 CRÉDITOS



Conocimientos y destrezas comunes

Formación de educadores enfermeros

7,4 CRÉDITOS



Infórmate en:

Fuente del Rey, 2 (Esquina Ctra. de Castilla) 28023 - Madrid
 Fax: 91 334 55 05

eics@enfermundi.com
www.eics.enfermundi.com

902 50 00 00

ON-LINE





Simplifica el análisis. Ayuda a interpretar los resultados.

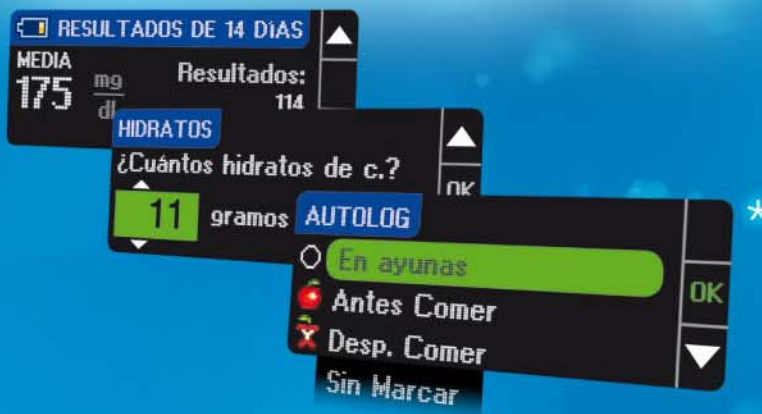

El nuevo **Contour® Next USB** organiza la información de forma intuitiva y ofrece resultados exactos^{1,2} que se pueden compartir y usar de forma sencilla para tomar decisiones.

Bayer Hispania, S.L. Av. Baix Llobregat, 3-5. 08970 Sant Joan Despi. Barcelona (España).



**Contour
next**

Tiras Reactivas de Glucosa en Sangre



**Contour
next
USB**

Sistema para Análisis de Glucosa en Sangre

1. Harrison B, et al. 47th Annual Diabetes Congress of the Deutsche Diabetes Gesellschaft (DDG) (Poster), 2012, Stuttgart, Germany. 2. Baum J, et al. P 47th Annual Diabetes Congress of the Deutsche Diabetes Gesellschaft (DDG) (Poster), 2012, Stuttgart, Germany.

* Ejemplos de visualización de información en la pantalla del medidor.

